(明治四十一年…第三種郵便物認可)

中華民國二十年十月三十日　THE TAI-TUNG JIH PAO　星期五　第七千三百五十四號　【一】

泰東日報

發行人 阿部眞言　編輯人 蔣樸甫　印刷人 李鷗綿

本報創刊明治四十一年（一九〇八年）
社址 大連市奥町八十五番地
電話 社長室四五二四　營業局八八〇〇　編輯局八〇九二　廣告部八八〇〇

價目
本埠	外埠	廣告
零售每份七分　每月壹元三角	每月壹元四角五分　半年八元四角　全年十六元六角　以上俱以現大洋本位計算　但中國以外以金票爲本位	每行（五號字十三字）一日刊費壹元　指定特別地位加倍　長期另議

前日第二次和預會 專討論對日問題
方針共定交涉由寧府担任 國土國權不得有絲毫損失

【上海二十八日發電】寧粵和平第二次預備會議、於二十八日午前十時、仍於伍朝樞宅開會、寧派六名、粵派六名、共十二名代表出席與議、惟以蔣介石之下野態度豹變、故和平問題已有瀕於危機之趨勢、乃暫擱置未議、而首以外交問題爲首審議、於午後零時半散會茲據汪兆銘蔡元培兩之公式發表云

一、對日交涉、由南京政府担任之、但其方針與原則、則須於該豫備會議決定而以訓令實行、因之不另組統一外交委員會、

二、對日方針原則、決於國土國權不得損失絲毫之範圍內、解決之、至其具體事項、刻雖業已擬妥、特其內容則未克遽爾發表、

和會遲遲不進原因
京方希粵代表入京商對外 粵方主留滬先商和平統一
京粵間往返之原電

（廿四日京訊）自日前蔣主席赴滬、與胡漢民、汪精衛、孫科、伍朝樞諸氏晤談後、和平團結之前途、更見進展、尤以先謀一致對外爲各方公認之要點、二十三日中央方面因外交緊要、外交委員會特電于委員、速即親邀胡汪孫伍暨粵諸同志即日來京共商、張繼蔡元培亦去電請派代表來京、參加商議外交事項、兩電去後、旋接汪孫等六人覆電、請先商和平統一問題、唯謂當竭誠貢獻關於外交之意見、茲將來往各電錄誌如下、

外委會去電

上海張市長即親譯轉于右任先生惠鑒、外交問題關係國家存亡者至大、八月以來、竭力撑持、艱苦之狀、爲先生所深知、現在根本問題、急速代決、當前之事、更須緊急處理、今汪孫伍及諸同志寺已抵滬、展堂先生亦晤談、此宜本黨同志精誠團結國事轉危爲安千載一時之際遇、此時能立即表現一致努力對外之事實、即可得國際之同情、與全國人民之一致救國功能、此實最爲重大緊急、國聯方面、將於此兩日決定一切、而京中同志、艱苦亦達其極、茲特竭誠　電請先生即刻親往請汪孫伍暨粵諸同志及展堂先生、務必赶於今晚專車來京、共同商定、因日前待決之事、斷不能遲至明日午後、諸先生處不另致電、時機急迫、言不盡意、謹爲黨國前途竭誠奉懇、諸維惠鑒、時間決定、望急電復、特種外交委員會印梗（二十三日）印、

兩委員去電

限三十分鐘到、不得停留上海張市長轉汪精衛孫哲生伍梯雲、李同佩鄒海濱、陳友仁先生勛鑒外交緊急、今晚有外交重要會議、請兄等推派來京代表、參加會議、何時來京、盼復、蔡元培張繼梗（二十三日）

汪孫等覆電

特急、即刻到、南京國民政府文官處、速轉蔡孑民張溥泉兩先生勛鑒梗（廿三日）電、弟悉敬等此來、係負責討論和平統一問題、如此問題得能利解決則此所以應付外交、故仍定昨日談話結果、專候諸先生賀臨會議、關於外交消息、尙盼隨時示、弟等懷慮所及、必當竭誠貢獻也、汪兆銘、孫科、李文範、伍朝樞、鄒魯、陳友仁梗（二十三日）未印、

和平統一 急不容緩
胡漢民竭誠斡旋促成之

廿五日滬訊、胡漢民連日與各方要人商和平統一、極忙、對和平希望極切二十四日曾語課代表、謂際此黨國存亡之秋、和平統一急不容緩、從前種々錯誤、應作既往不諫、目前各方同志、應精誠團結、共赴國難、此次和會對黨國各問題、須有根本解決、求眞和平、否則爲無意義、希各同志能堅實團結、一致對外、

英國總選舉結果 大體業已判明
政府黨與野黨之間 相差實達五百三名

【倫敦二十八日發電】英國總選舉結果、今晚九時許前、除少數外、大體已全部判明、倫敦午後九時二十分之各派當選議員數如左、而政府黨與野黨間、相差實達五百三名之巨數、政府側優勝、

政府與黨側	
保守黨	四七二
國民勞勳黨	一三
自由黨	七〇
計	五五五
反政府野黨側、	
勞動黨	四九
無所屬	三
計	五二

【倫敦廿八日發電】迄本日午後四時三十分止各派當選者數如左、

政府側	
保守黨	四四六
國民勞働黨	一二
自由黨	六三
反對側	
勞働黨	四四
無所屬	二

政府與反對側之差、爲四百七十四、而議席所殘餘者、僅四十七名而已、

【倫敦二十八日發電】英國總選擧之結果、迄本日午後零時三十分、政府與黨（保守黨）以三百八名之過半數、獲得勝利、

【倫敦二十八日發電】英國總選擧之結果、於定員總數六百十五名中、迄今晨三時開票終結者凡二百八十二議席、於當日開票議席中未判明者、餘有數議席耳、開票之結果、現內閣與黨即保守黨博得大勝利、至勞動黨則殊出人意外、全軍慘敗、茲記迄本日午前三時開票之結果如左、

（與黨）保守黨	二百十七名	（增加十九名）
國民勞働黨	四名	（四名被選）
自由黨	二十三名	（十一名被選）
國民自由黨	十三名	
合計	二百五十七名	
（反對黨）勞働黨	二十三名	（減百八名）
無所屬	二名	
合計	廿五名	

【倫敦二十八日發電】英國總選、迄本日午前二時、名黨派得票者數如次、

與黨	四九九一五四三
保守黨	四一二四五〇三
國民自由黨	七二五一三六
自由黨	四一四一四
政府派無所屬	七八二四五
國民勞働黨	二二二四二
野黨勞働黨	二四六二五七二

此次英總選

廢費甚鉅 計約六千萬元

【倫敦廿八日發電】今次英國總選擧費總計爲三百萬磅（計大洋六千萬圓）較前年之總選擧費、增加約達一成、蓋因選擧民及立候補者增多故也、而政府、則由國庫僅支出三十萬磅、其餘皆由候補者各自負担、對有權者一人選擧費、在部全地帶爲五便士（約大洋四角）鄕下爲六便士云、

女子當選 計十三名

【倫敦廿八日發電】至廿八日午後三時前、女子當選者爲十三名、路德喬治氏之女公子密康女士、亦在其列、而除路德喬治氏女公子外、全部皆爲保守黨、

政府獲勝 股票陡漲

【倫敦二十八日發電】總選擧結果政府側極佔優勢、故二十八日市場、各股票一齊昂漲、一流股券與國內產業股、票之昇騰特爲顯著云、

日承諾軍備一年休日案

【東京廿八日發電】日本政府對在九月聯盟總會所決議之軍備一年休日案、廿八日通告津田聯盟日本事務局長、向事務總長多拉門特氏、有如左之回答、以非聯盟國亦有受諾本義務爲條件、由一九三一年十一月一日起、限[illegible]年間軍備休止案、已受諾、

東鐵守備隊出援
黑軍聲勢大振
但以滿蒙問題爲中心 國際關係漸趨緊迫矣

【哈爾濱二十八日發電】中東鐵路守備隊第二十六旅之裝甲列車三輛、大砲機關槍及其他軍隊五百名、爲前往應援黑龍江軍、由東鐵東部一面坡、於二十八日到哈爾濱、於是黑龍江軍之勢力已漸次增大矣、一方滿鐵方面、以洮昂線不通、損失不下六百萬元之譜、他一方面又盛傳俄國阻止張海鵬軍之北進、爲保護其自國之權益及僑民之生命財產、極秘中供給黑龍江軍之武器彈藥、而以滿蒙問題爲中心之國際關係已漸次緊迫矣、日本駐哈大橋總領事有鑒於此、爲與日政府協議起見、有於日內歸國之模樣云、

俄增兵國境 眞意所在
爲獲貿易通信等之自由

【北平二十九日發電】據中俄交涉全權莫德惠氏、由莫斯科達到之當地之情報云、俄國赤衛軍增兵國境至確之的、則爲穩獲得其本國通信、貿易之自由蘇俄於日前（二十七日）將貨車四百輛、由滿洲里移轉於俄國國境內、滿洲里之中國兵共凡一千二百名、機關槍六千架、刻已陸續撤回齊齊哈爾矣、

楊樹莊 宿疾又復發 已入院療養

【上海二十八日發電】楊樹莊宿疾復發。以醫師勸告、業已入院、療養據狀迄回後健康時、當須相當時日云、

俄領與中國當局 在哈屢有協議
據觀將締結守備協定

【哈爾濱二十七日發電】滿洲里駐在勞農領事斯密爾諾夫氏、最近頻在當地與中國往來折衝、據觀其目的在將赤軍之國境守備兵、集合於齊々哈爾時、締結關於滿洲里、境守備之協定、

京滬路 戒備嚴密

【二十五日京訊】京滬路局以各委將來京、鐵道戒備應加倍嚴密、漾（二十三日）起、每次開車前、先開壓道車一輛、認眞視察、以策安全、

前日太平洋會議 中日代表之爭辯
中國徐淑華謂 日本之駐兵權等皆無理侵略
日鶴見祐輔謂 中國之破棄條約是乃眞侵略

【上海二十八日發電】太平洋會議、於本日午後六時十五分、特與於滿洲問題開一總會、中國代表徐淑華氏（氏曾於前次日本京都之太平洋會議席上、與日本代表松岡洋右氏舌戰者）與日本代表鶴見祐輔氏五相討論、首由徐代表謂、日本之駐兵權、鐵道問題、二十一條等皆爲日本無理由的奪取侵略中國云云、對此之日代表鶴見氏、由歷史的陳述關係日本與滿洲不能脫離關係、而謂以中國目下無政府無秩序之狀態中、實使日本生命線之滿洲於危機者也、中國者之破棄條約與蹂躪日本之權益者、乃眞爲對日本之侵略也、非迄中國能爲完備一近代國家時、則日本之對滿態度、絕不能有所變更、稱爲事反駁、於午後七時半散會、

【上海二十九日發電】昨日之太平洋會議、依然繼續討論滿洲問題、日本代表高柳、橫田、鶴田三氏、努力揮其舌辯、高柳氏則將其滿洲問題之國際的、政治的複雜性由中日俄三國民之經濟的、社會的要求之衝突方面分所說明、同時權觀念之伸縮性、對自衛更加以歷央的說明、而橫田氏則論日本對聯盟之態度、由純法理的見解上、日本之行動、無何違犯何等規約云、

【上海二十七日發電】日本太平洋會議代表鶴見祐輔氏依歷史的論滿洲問題云、滿洲所以造成日本國民之生命線者、理由早已顯然、中國擬侵佔日本正當之歷史的權益、故其爲侵略的云云、一方新渡戶博士、於此間每逢圓桌總會有機會時、則必說明其日本國之立場、是以列國側、似乎漸次諒解其立場、又日本代表將說奉其日本對聯盟之決議、日本始終表示不滿、以及尙有欲脫出聯盟者之官論、等更將有詳細說明日本至今日於聯盟之忠實態度、認爲日本之主張正當的、

國府允撥庚款 維持東北學生
已由院令教部遵照

廿四日京訊、行政院令教部、准國府文官處函、奉主席發下東北大學全體教員學生電陳、此次日軍侵略東陲、該校同遭蹂躪、師生一千八百人齊來平市、經費無着、懇將英法俄美退還庚款項下撥發若干、俾資維持等因、仰該部遵照設法維持、

二十四日京訊、廣州中山大學校長許崇淸君致天津某報電云、東北馮庸兩大學生、如携有遼省負責機關証明介紹書、本校可准其特別借讀、校長許崇淸梗（二十三日）印

中俄恢復國交 悉聽中央解決
俄軍並無入境消息
張學良對某記者談

廿六日平訊、英文報載張副司令談話大意、謂前自東京傳出消息、謂日方堅持於撤退日軍之前、須承認其五項基本條件之主張、但尙未証實自他方所得消息、所謂五項基本條件、係由東京無線電拍出、由外國及日本通信機關傳遞、華日方代表亦並未以此五項條件呈送國聯、關於東北各民衆團體及上海學聯會、呈請即日恢復中俄邦交問題、此係一極複雜問題、並極端重要、本人因地位關係、不能表示意見。惟兩國恢復邦交問題、悉聽中央政府解決、現中國全權代表莫德惠氏、前曾電告中蘇會議進行順利、中俄邦交雖尙未恢復、但中東路雙方職員、均緊切合作、惟於謝米諾夫領導白俄、從事擾亂東省之活動、於日前之恐慌狀態中、不能認爲十分嚴重、尙未接到正式報告、惟近日頗有蘇俄軍隊及騎兵出動越過滿洲邊界之傳說、雖由滿洲里綏芬河黑河及其他邊界地方隨時接得報告、但尙未接有蘇俄軍隊越過滿境之消息云、張氏並屢次聲明中國爲國聯會員國、對此次事變、全交由國聯解決、中國軍隊並未曾集中山海關、關於集中山海關說、完全造謠、該處前已成立正式憲兵隊、對於此項謠傳、或由中國軍隊繼續由東北被日軍佔領地帶、經過該地開入關內之關係所致云云、後記者復以報載將總司令曾約副司令赴京出席四全代會、是否將於星期內南下相詢張氏答稱、本人於兩月前曾擬赴南京一行、但瀋陽突生事變、必需鎭平。不得不改變計畫、目前暫無赴京之意云云、

日軍出動剿匪 幾爲匪所包圍
激戰後始將匪擊退 栗原大尉負傷殞命

【瀋陽二十九日通電】二十八日午前九時半、在日本步兵第二十九聯隊之若干部隊、在距鄭家屯東南方三里半之一顯樹車站北方高地、以包圍約達一千名土匪爲目的、以栗原大尉指揮之部隊爲前衛、正向北方鼓勇前進中、忽由在東河交錯之舊流泥濘草叢中、現出二百餘名匪徒、衝陣襲來、日軍見此情狀、即捨彼擊此、大戰後、將匪徒等向北方逐逃、目下尙在繼續追擊中、因而栗原大尉於腹部負貫通槍傷、入醫後即死、兵卒二名在河邊戰死、有三名負重傷、其戰死者之遺骸、同日午後三時半已移抵鄭家屯矣、而由鄭家屯出發之第廿九聯隊、已加入追擊匪徒部隊中、

恭親王一鳴驚人
前日在寓召四十五團體幹部 討論組滿蒙獨立研究會事宜

（瀋陽二十八日發電）中國則四十五團體幹部、集合於商埠地第八緯度之恭親王暫寓所、協議組織滿蒙獨立研究會事宜、義與土地取一致連絡、據傳刻一張海鵬交涉中之湯玉麟、熙洽、于芷山等、亦準備於十一月上旬來瀋參與該會云、

【又電】四民維持會會長恭親王廿八日於商埠地與所屬四十五團體幹部、商洽今後滿洲政權問題、

日本擬向世界 宣傳排日狀況

【東京廿九日發電】日本國際聯盟協會將於卅日開緊急理事會、以石井菊次郎爲委員長、協議關於特別委員會之研究調查事項、以目下編纂中之在中國各地排日狀況爲題、用英文印成刊物、向各國分布、擬使世界各國皆可得到關於滿蒙之正確知識、

平和得保証 日軍即撤
日首相之答覆國際平和協會

【東京廿八日發電】在法國牧扎曼之國際平和協會本部、已向日本政府送到撤兵勸告書、而日政府對此、以若槻首相之名義、於廿八日發出答覆、如左日本政府除自衛權確保外無他意、是以如得確實保証、即日可將軍隊撤退、

得拉門特已將 日本覺書 交聯盟理事會

【日內瓦二十八日發電】國際聯盟事務總長得拉門特氏、已將日本所改關於中日紛爭問題解決五個重要項目之覺書、本日送交聯盟理事會矣、

四洮路 自昨日開通

【四平街廿九日發電】因兵匪破壞陷於閉塞不能之四洮線、由今日起盡開始行車往返一次、午前八時十分由四平街出發向洮南、午后五時四十分歸抵四平街、

宇垣鮮督 昨旋東京

【京城廿九日發電】宇垣朝鮮總督因公務與其女公子之結婚式關係、廿九日午前十時已由當地發而赴東京矣、

牛蘭夫婦 已判決說不確

又訊、滬忽謠傳牛蘭判死刑、其妻無期徒刑、二十四日國府正式否認、

善後會興工堵築 運堤五大決口
開工後進行甚順利 蘇建廳派員往查勘

【鎭江通信】江北運堤五大決口、已先後由江北運河工程善後會興工堵築、昭關壩決口原長五十六丈五尺、九月念四日開工興堵最早、截至本月十八日止、已堵四十六丈五尺、向存水面四丈七尺、荷花塘決口原長七十二丈五尺、本月五日開工、截至本月十八日止、已堵四十六丈、來龍庵決口原長三十六丈、招工承包、用排椿麻袋法填築、本月十一日開工、截至本月十八日至、已打椿四十九根、軍樓庵巷口兩決口最大、一長一百八十丈、一長九十丈、其堵築方法、係先將該兩口附近西堤修補完整、次於兩口之上下、攔河築壩斷流、然後將正隄身、本月十四日開始掘衝、西隄、現正在繼續進行中、茲聞建設廳爲愼重堵口工程起見、又派技正欒水利局第一課課長蕭開瀛、前往郵邵一帶勘查矣、

滿鉄正副總裁 宴各要津
交換時局意見

【東京二十九日發電】內田江口滿鐵正副總裁、與町田農相林權助、小泉策太郎諸氏、於廿八日午後六時會合、在築池錦水、晚宴後、關於時局問題互相交換意見、至九時方散、

調動遣滿軍
俟今村均回京始有最後決定

【東京廿九日發電】日本陸軍首腦部對滿洲駐屯軍至十一月下旬達滿期之二年兵更代方法、及朝鮮軍出動之混成旅原隊復歸問題、在特別大演習以前、有決定最後方針之意向、惟須詢問本庄關東軍司令官之意見、故俟隨軍事參議官白川大將赴滿之參謀本部作戰課長今村均大佐卅一日歸任後、方得決定最後方針云、

園公對時局 極爲憂慮
若槻訪問後對人之談話

【東京廿八日發電】廿七日訪問西園寺公之若槻首相、於午後九時卅分乘超特急行車、已抵東京矣關於與園公之會議內容、有如左之談話、西園寺公之身體、頗爲康健、而園公亦不欲急赴東京、對現下之時局、極爲憂慮、故其推移爲何、今後亦擬不斷的報告、與中國直接交涉之時期、外務省現正考慮、日本之主張最初即在直接交涉、故一旦得到機會、即開始交涉、而中國側亦有和平會議之模樣、故日本側則不必思慮云云、

籌設外人法庭 各省紛請撥欵
用以修造法庭監所

廿四日京訊、政府在滬漢津粵等十處、設立專庭、準備實施管轄外人訴訟、實施條例、茲據蘇魯冀浙閩川鄂等省呈復、以法庭監所之修造、需費甚急、繪圖編送預算、紛呈司法院飭財部催撥、

牛案大白
經幾度鞫訊後 按危害民國治罪法判刑

廿四日京訊、第三國際東方部主任牛蘭夫婦拘押來京後、經中央組織部與總司令部合組之特別法庭先後鞫訊數次、鐵證確鑿、案情已大白、聞將按危害民國緊急治罪法判罪、

太平洋學會誌詳

第二日

二十三日滬訊、太平洋國際學會、昨爲大會之第二日、鐘未九時、各國委員已紛紛蒞場、九時起開始圓桌會議、仍分四組討論、題爲「中國之經濟發展」、時近十時、討論始畢、隨即略休息、十一時一刻、繼續會議、各組聯席討論、並由中國銀行信託部主任夏屏方代表張公權演講中國財政問題、匯豐銀行交顧問赫勃氏演說外人在華投資事業、十二時一刻議程委員與主席書記開聯席會議、十二時三刻華委員團公宴全體委員、晚間八時半至九時一刻由夏晉麟博士演講、十時至十時五十分議程委員會開會、茲將討論中國經濟發展問題、探錄如左、

欲謀中國經濟之發展 須援助農民改良農業

某組主席在議席上之提議

中國經濟發展問題、共分三日討論、昨爲第一日專事討論農業之發展、有一組之主席在圓桌會議時、曾謂希臘之文明基於奴隸、近代歐美之文明、基於機器、而中國之文明、則基於農業、蓋人耕田之面積殊小、逾十五英畝者、不過百分之六、三分之一、且不到一英畝、並用人力耕植、所希望生產者爲食物與燃料以供農民之用、中國農民約佔百分之八十、而全國之交通大多不便、中國農民之勤勉與效能均由習俗經驗而來、殊缺乏近代之科學方法、昨日之圓桌會議、僉注意於農業敎育及農業研究、並如何實施於在農民之實際生活中、衆皆謂中國農業敎育、仍在幼稚時代但在華中、華南、華北數處所辦敎農學校成績斐然可觀、同時私人設辦者、亦堪讚許、惟欲得農民之信仰、須有極大之技術與機智、使知種子之改良、虫害之預防等等、皆爲彼等之利益起見、而非指導者欲藉以自利、其第一步在辦理小規模之農村放欵、以抵息貸欵于農民並附以優良之種子、在其附近處實驗改良種植方法、使農民目覩其成績而效法之、外人現能幫助之處、僉謂在高等敎育及研究方面、自無異議、但其實驗工作須由華人自爲努力、例如日本在滿洲沒有良好之農業試驗場、然其農業方法、尙不能影響及於三千萬在滿之華農、某華代表、謂余尙不知滿之九十三個日本農民已受有苦何之影響、日代表則謂日人在滿殆無從事耕種者、日人用自己之方法、不克與華農競爭、在美日僑之曾習美國種殖方法者、現因受美國法律之限制、不能運用於美、但尙能在滿施用、堪與華農競爭、中國農民之借欵利率甚高、在華中由自二分五釐至三分、在東三省高至四分、內地之貸欵與償還、不用金錢者、或竟加倍取息、故設立農村放欵制度、以便利貸欵與農民、實爲提倡農業必要之步驟、蓋農民無欵接濟、則選種施肥之知識、全然無用、日本農村放欵之發達情形、在討論時曾作饒有趣味之陳述、在德川時代曾組農村放欵團、貸欵與出標最高之人、及至明治時代在距今五十餘年之前、乃仿德國制設立農村放欵機關與合作社、供農民可以獲得一常資本、社會用於城市工商業之資金以應於農業、此項放欵機關之任務、第一爲墊欵於農民、第二爲合作購買用品、銷售農產、及合力租購機器等、惟日本

是否已達第二期、會員不能無欵、應用於城市工商業之資本主義制度、因其能爲有價值之社會服務、以此利益、而得促進然以之應用於農業、則將適得其反、農民爲人生產食物、其社會服務愈大、則於自身愈爲不利、其趨向繁榮之途徑、似在減少此種服務、現方有一種運動、不趨向於共產主義、而趨向於類似基爾特社會主義之合作形式、在日本尤爲顯見、美國與加拿大之觀察者、對於現在應否說法增加農產一節、亦以此表示疑慮、利用山地一問題、亦經討論、華代表多數認爲在目下恐不能有大進步、蓋農民於食物及燃料、均須自行生產、此種山地最大之利用、即在生產利燃料用山側之地、以種植果樹、育蠶取絲、此方面亦已略有發展、尤其在山東省所產繭綢、即係得自橡樹者、關於整理分段制度、俾可多利用機器一層、現時未能進行、中國農田、方患人工過剩、故於農作方面、無需節省人工之機器、但如灌溉用之簡單抽水機、及收割機等、儘可合作應用、分段制最大之小經濟、即爲自甲田至乙田所耗廢之時間太多、關於灌溉問題及培植森林、控制水災等之綜合研究一節、亦經略爲討論、並有一組合會論及運輸、如鐵路之發展、與公路之需要、井採用一種汽車運輸、較準商業汽車行駛較緩、價格較廉、而較適用於惡劣之道路云、

水災救濟意見書（二）

熊希齡

四　曰義當　水災之後、各鄉村小農、尤爲困苦、雖有涸出之畝畝之田、而無力耕種、何以爲生、必須設立義當、使其不動產得以抵押、民六河北各縣成立者共有二十九處、又山西省歷逢荒災之年、由省府訂立章程、飭由各縣轄令其所住之村中富戶、或不被災鄰村富戶、爲此不動產之抵押、秋收後按年歸還、極有成效、華洋義賑會、曾在河北辦理信用合作社爲互助貸欵之法、亦可採行、

五　曰貸種　水災之後、此爲一重要問題、農民被水、種子全無、秋春不種、即無收穫、賑期必致延長、又從何處籌此賑欵、故必須盡力於貸種方法、民六河北各縣曾設有籽種貸借所四十九處、但此項種子、必須尙地或鄰縣鄰村購集庶可以合地宜、尤不可用北方各省及美國之麥種、因其地質不適、反致難以生出、則貽誤生出則貽誤耕期、最爲大害也、

六　曰保牛　水災之後、耕戶之牛、難以保存、故必須立耕牛保存所、但須注意者、水草不良、以發生瘟疫、反因傳染而斃、有失保存之意、而數月之間、餵養之費、亦多損失、似不如由保存所設法利用、當此大災之時、運用賑品、不妨利用牛車、爲之輸送、既可散而不聚、免遭染楚、又可不致徒縻飼養之費、

七　曰老弱留養　水災之後、屋宇蕩圮、老弱流離、既爲可憫、有父母雖存或因乏食而鬻其子女者、有全家淹斃、僅存弱息者、人類之無告、要以此最也、是宜廣設留養所、以重人道、而昭惻隱、民六河北各縣、曾設有老弱留養所一百八十一處、全活數萬餘人、此次災區既廣、當更十倍於此數也、

八　曰粥廠　難民乏食不免流亡、流亡之苦、甚至聚集爲亂、尤於治安影響甚巨、應由各縣籌資設立粥廠、俾之就食本鄉、較易謀生、民六河北各縣、曾已設有粥廠五百九十三處、全活數十萬人生命、不獨足救一時之急、並可免流離失散之患、凡老弱不能作工及留養者、均賴此爲調濟也、

九　曰義賑　災區廣大、必須約諸慈善團體爲之襄助、以濟政府力量所不及、民六河北水災、得南方各善團來賑者數十餘會、共集賑欵一百餘萬元、約及政府賑欵三分之一、故督辦處爲之設立善團聯合會、討論辦法、量其賑款之多寡、指配災區之輕重、不足者則由政府補助、欵多者則請其獨任一縣、並於善團未來之前、放賑人員則爲之預寄乘車免票、運送賑品、則爲之交涉免費車輛、及發給免稅護照、既來之後派員赴站招待、所住各地方又派員隨同照料、務使其利便滿足、無有絲毫之留難、是以各善團踴躍而前、此次各省、亦應照此辦理方可以群策群力也、

總之災區廣大不能全恃中央與地方之財力與人力、古有曰十室之邑、必有忠信、又曰人之欲善、誰不如我、凡一省不被災之縣、不被災之村、均應設法獎勸、或附加捐、或個人樂輸、集少成多、災民固實受其賜、而人民復各表其同情互助之心、影響於社會道德、至重且大也、

二　注重工賑　目前工賑、自以馬路與河堤易於興工、只須有欵、即可立辦、至於改良河道之治　本問題必須經長時之測量、及多年雨量流之記載乃可以定規畫而無流弊、何況此次大災、江淮潮河、同時潰溢、人力與財力、均不易於解決也、擬有三項、條列於下、

第三日

二十四日滬訊、太平洋國際學會昨開第三日大會、上午九時圓桌會議繼續討論一中國之經濟發展問題、一仍分四組、第一組主席陶孟和、第二組主席內渡、第三組主席亭特、第四組主席羅克培、十時三刻休息、十一時一刻繼續會議、各組聯席討論、主席胡適、並由劉景山演講「運輸問題」何廉演講「工業化問題」十二時一刻、議程委員與主席書記聯席開會、十二時三刻華委員團公宴全體委員、下午二時美委員團開會、四時至六時委員團招待全體委員舉行茶舞會、晚間八時半至九時三刻由羅克培氏演講「中國人口問題」茲將討論演講及其他消息、探錄如下、

提倡農村工業 亦爲當務之亟

圓棹會議討論內容

中國經濟發展之討論、昨爲第二日、專論工業化問題、並特別注意於農村小規模之工業、中國農民半爲天時之關係、半爲藉種植而生活者衆、可利用剩餘之農工、從事農村工業、以增收入、中國之農民歲入、平均每年約二十元、較以工廠工人、則每月可得約十五元、此種工業、已漸次發達、惟因缺乏信用放欵、組織專門技術、市場又其他各種工業所需之社會安寧、使交通便利及低率之捐稅、而受阻礙、關於英屬、愛爾蘭、瑞典、菲律濱、荷屬東印度及日本農村工業之發展、由熟悉其情形之各委員報告、在非律濱、織織物及刺繡竹編工業等已甚發展、在日本小規模之合作絲廠、於最近十年內、其成績遠勝於資本雄厚之同業、在中國草帽花邊、刺繡、等工業、亦已露角、並有數處農民於暇時所生產之棉毛織品、價格低廉、堪與城市中之機械出品相競爭、對於中國工業化之社會的影響、討論頗詳、因在太平洋區內缺少鐵煤及煤油之供給、大工業之發展常爲所阻礙、其最足以進行發展者、只有手工藝及可以利用、現有或在國內自行生產之原料之其他工業、所有小工業、當先就現有者漸次擴充、並發展新工業之利用手工技術者、較投資於機器、爲益良多、因手工藝之易覓市場故也、此種工藝之開展、藉鐵路之交通、得獲市場者、爲功殊大、但只藉運輸一事、殊久不足、必須有良好之鄉村銀行、設立較好之生產、及分配合作社、但此種鄉村工業之組織有一事爲資本工廠組織所不及、蓋工廠組織能花樣翻新、左右市面、而無組織之鄉村手工業、則不能、惟手工業式樣常一成不變、以致不合時宜、

農民間對於放欵及推銷之合作、在中國方始發軔、在日本則已大有進步、其中亦有可適用於中國情形者、當討論此種方法、是否能增加生產時、有人提出疑問、謂値此生產過剩時期、增加生產、是否合宜、歐美各國雖已解決生產問題、然方顧頓於分配問題之下、或足中國所生產之食物、現尙不謂以自給、故仍應注重於生產方面、亦有人謂世界各國、已在應付分配問題、中國亦應有所預備、而革新其土地租賃與耕種之方法、某代表謂中國之土地所有權、每三十年變遷一次、因國人習俗、婚喪嫁娶、所耗不貲、農民鮮有儲蓄、則抵押借貸以應、加以重利之盤剝、遂永無續回之希望、故其主權常逐代轉移、此外尙有數代表、於討論耕種問題時、提議中國應否採取俄國之集合耕種法、並完全廢除農田私有制、因此點在中國難以實行、故祇能於以下兩項中採擇其一、即增進農民間之合作、接近保守的基爾特社會主義、或繼續資本的經濟主義、而逐步改良、以革新中國農業現有之弊、

工業化於中國之利害如何、此問題亦經提出討論、某勞工代表謂歐美所受機器時代之影響、使國內富荷給人之漸滅、而薪業之人、則日益增多、惟有人主張、以爲即使我人一致承認工業化不利於中國、然此乃爲必不能免之事、其補救方法、惟有接受、而以建設方法指導之、使其於社會有利無害、並謀發展個人之小手工業、以與城市工廠競爭或則產生品相同、而其價格較廉、或另行生產不敵用機器之物品云、

整理道路運輸

劉景山提出之計劃

劉景山君演講中國之道路運輸、略述中國省道及國道之發展、省道已築成三萬五千英里、國道尙多在計劃中、在此三萬五千里之省道內、有一部分爲古之驛道、惟大半均係新築、祗有泥路、未鋪路面、但有一小部份尤其是在城市附近者、均用石子鋪面、國道則一律鋪面、各大路於兩年內以工人築成、機器之使用有限、在城市附近、每年一新路用放、汽車人力車、充滿於路、毫無組織、以致相率虧耗、實則如有適當之管理、無論運貨運客、均極有利、運貨車輛、當取其價廉而行駛較緩、可用於不良之道路者、如以福特機車一輛、曳拖車數輛、每小時行十英里、其速率適三倍於馬車也、所有國道均係硬面、其建築費共三萬六千四百萬元、擬於今後十年內分別支出一萬七千萬元、因監工築路之工程師、不敷支配、故擬選青年工程師赴美學習、並聘外國專家來華、在工科學校中設班敎授、此事由鐵道部主持、路以所征與汽車附件所徵之關稅中提充作基金、並擬在汽油、汽車道路兩旁之地捐、及汽車捐、出一部分、撥作此用云、

財政部核定全國精鹽產額

本年計二百四十九萬担 時分令各省鹽運使遵照

【二十六日京訊】財政部前以全國各區精鹽限制產額問題、經由實業部將各公司註冊資本數目、以資本及生產能力爲標準、核定二十年份全國精鹽以二百四十九萬担爲最高產額、各公司之資本以實業部註冊之數額、爲憑生產能力以上年實產之數爲憑、凡有資本合於精鹽通則之規定、每資本二萬元、准許產鹽一萬担、該部以本年份精鹽最高產額、既經分別核定、特規訂各區精鹽公司本年份最高產額表、昨附令分發各省鹽運使遵照、轉飭各該區內精鹽公司一體照產額規定、不得超越以符定章、而杜流弊云、

工業缺資莫由發展

何廉之演講

何廉君演講中國工業化問題、略謂中國工業、殊不發達、其人口雖佔全世界四分之一、而產煤量、僅佔世界總額百分之一、六、棉織業爲國內最發達之工業、然其錠子數僅佔全世界百分之二、此項工業、集中於六省、其面積佔全國百分之十、人口佔全國百分之三十、中國工業之發展、因缺乏資本與放欵之便利、而大受阻碍、華人紗廠、錠子數佔全國百分之三十七、所投資本、僅佔百分之二十八、日紗廠錠數佔百分之三十九、資本則佔百分之七十、故華廠資本、平均每一錠子僅三十九兩、日廠則達一百三十七兩、因此中國各紗廠幾無流動資本、而信用放欵之便利、亦屬有限、且其利率極高、至於管理方面、亦有可以改良之處、其賬面上之利益多不列入折舊一項、而營業發達之年、又往々將盈利全部派作股息、不知提存公積、政局不定與交通不便、亦爲阻碍工業發達之原因、加以捐稅繁苛、在釐金未裁撤之前、運抵天津之羊毛、其沿途所納捐稅、竟十倍於原値、國內工業仍頗低廉、上海紡織工人、大人每日可得四角至一元或平均每元十五六元、婦女兒童、作工者亦不少、新工廠法現已頒布、然欲其施行有效、必先廢除包工制、並須有工人組織、以保護其自身之利益、但必須付給相當之代價耳、中國因缺乏大工業用之基本的原料、爲煤、鐵、煤油等、致其發展大受限制、故應調查中國所生產及可以生產之原料、與依賴此項原料之工業、且有若干當施行保護關稅、家庭與手工業之發展、亦爲一大要素、但須有較好之放欵制度、與推銷上之便利云云、

九國代表往遊西湖

九國代表約百人、今日下午二時搭乘快車赴杭、下榻西冷飯店及新新旅館、當晚由杭省市席張難先、市長趙志遊設筵歡迎、明日上午備遊湖之名勝、下午六時搭乘特快車回滬、

考察歐西藝術（二）

劉海粟歸國之報告書

二　關於製作方面

海粟身爲藝人、此次旅遊、不但求歷史之認識、復欲增實技之素養、抵歐二年有半、未嘗忘懷於習作之造製也、抵法京之後、於觀覽名作之餘、先後於羅浮宮臨摹蒂湘、雷百朗特、特洛克羅亞以及柯詞、塞尙諸家之傑作、此外由水登臨、研究室中時有所作、計抵歐以來所作凡二百三十餘幀、十八年秋九月入選秋季沙龍之作品爲「北京前門」凡一幀、十九年春五月於沙龍蒂拉里之作品爲「森林」「夜月」「聖揚喬而夫之陋室」「玫瑰村之初春」凡四幀、十九年九月秋季沙龍第二次入選「向日葵」「休息」凡二幀、二十年五月第二次被邀出品於沙龍蒂拉里之作品「巴黎聖母院之夕照」「纏球花」「魯文大寺」「靜物」凡四幀、二十年五月舉行個人展覽會於巴黎克萊家畫院、出品目錄如下、一、夫人肖像、（法國巴黎作）二、賽茵河之夏、（法國巴黎作）三、巴黎聖母院之夕照、（法國巴黎作）四、魯文近郊、（比利時魯文作）五、梵爾納森林、（巴黎梵省作）六、聖揚喬而夫之陋室、（瑞士聖揚喬而夫作）七、泉（瑞士白峰作）八、休息、（比利時作）九、白玫瑰、（法國巴黎作）十、玫瑰村歐視、（法國巴黎作）十一、塞芮河之晚霞、（法國巴黎作）十二、玫瑰村之秋、（法國巴黎作）十三、羅佛之雪、（法國巴黎作）十四、落日、（比利時作）十五、向日葵、（比利時作）十六巴黎聖母院之晨光、（法國巴黎作）十七、聖克羅森林、（法國巴黎作）十八、翡冷翠之橋、（意大利翡冷翠作）十九、羅馬古市場、（意大利羅馬作）二十威尼斯、（意大利威尼斯作）二十一、歌劇院、（法國巴黎作）二十二、纏球花、（法國巴黎作）二十三、盧森堡公園、（法國巴黎作）二十四、盧森堡之霍、（法國巴黎作）二十五）羅文鬧涉、（比利時作）二十六、蘆克勒哥、（法國巴黎作）二十七、秋林、（法國巴黎作）二十八、（德國柏林作）二十九、魚、（法國巴黎作）三十、靜物、（法國巴黎作）三十一、蕭勒里宮苑、（法國巴黎作）三十二、魯文大寺、（比利時作）三十三、▲物、（法國巴黎作）三十四、思想者、（法國巴黎作）三十五、Y肖像、（法國巴黎作）三十六　瑪茵河、（德國佛朗克府作）三十七、人體、（法國巴黎作）三十八、人體、（法國巴黎作）三十九、人體、（法國巴黎作）四十、人體、（法國巴黎作）

其中「盧森堡之雪」一幀、爲法政府購藏於國家美術館、評壇論述、至許爲中國文藝復興之大師、海粟汗顏之下、惟有自勵自策而已、此關於製作方面經過情形也、

三　關於宣揚中國藝術方面

海粟奉命來歐、乘政府之意旨、承各方之敦促、出其餘力、復從事於中國藝術之宣揚、際諸近年滿人對於中國藝術理解日增之際、尤不欲於漫然續屏之處、斤斤自跨、乃計劃作較大規模之事業、既可表示中國藝術之偉大性、又可開國際酬酢之新紀錄、海粟來歐之始對於此事之設計、乃爲二步、第一步徵集中國現代畫作品在歐展覽、第二步與歐洲各國訂約交換展覽、以爲久長之事業、海粟注重於現代作品者、蓋亦有故、查中國前代藝術之俗値、外人知之已稔、論及東方藝術、必推中國爲巨擘、此早成定論矣、近年來日本政府乘中國多故、乘機預撥巨欵、力謀宣揚日本現代藝術、儼然以東方唯一之最高地位自居、至歐人一般、亦祗知中國爲過去、於現代、祗知有日本、而不知有中國也、海粟目擊之下、思所以彌補之、故決定以上之策畫、海粟旅館法京時、與大師亞、爾培侶聶、孟瓏、梵錦根、瑪利士特尼、朗特司基、等十餘人、藝術行政者保羅萊翁、臺阿亞等數人、討論藝術交換意見之際、海粟即提出先在法國舉行中國現代繪畫展覽、當蒙一致贊助、即徵集國內作品、以作準備、旋與國家美術館、台茗詞亞訂明在一九三三年冬季在巴黎舉行、

讀者快覽

—日曆—

〇十月三十日星期五（陰曆九月二十日戊午）

—無電—

〇晴—西風（三十日）

〇各地溫度（二十九日上午十一時）

大連一二、九度　旅順一一、四八度　營口一〇、七度　瀋陽七、五度　長春　五、七度

—氣象—

自上午六時三十分　無電體操

自上午十一時　行情（特產、錢鈔、股票、各地行情）

自下午〇時三十分　行情（特產、錢鈔、各地行情、公設市場價目、）新聞

自下午三時三十時　行情（特產、錢鈔、股票、各地行情）

自下午六時十分

一、新聞

二、三、四、五、六、七、八、

九、介紹職業事項

十、氣象豫報

十一、新聞

十二、中■劇「黑驢告狀」連東俱樂部々員、

天廚味精

上海天廚味精廠出品　總發行所寧波路三七九號

國內外各埠南貨海味食物等舖均有經售

天廚味精由麥類製成質料純素味道鮮美尤推調味料中的絕品抑亦中華國產的明星也無論何種食物加入少許自然鮮美立致凡菜餚羹湯點心之類宜于烹就後加入糖果餅乾之類宜于滲和手續既便而價格尤廉誠金貴銀賤潮中之無上經濟品宜化兩毛錢購一瓶試之定能保君時適宜也

總代理　大連市信濃町　電話三九九一　福昌和海味號

中華棧新社開幕

旅客福星

自新洋鐵三樓　蓋式灰筋層房

眞正

大連常陸町三三、三七、四一、番地

新社電話長7971　大連奧町樓上樓櫃電話2646　4210　5744

破天荒十大特色

房屋寬潤各屋皆有百來熱水洗臉盆站櫃大鏡躺椅銅床錦被電鈴西式大磁盆沐浴室由客便分文不取自來水水不便器自來坐甬大便器用信紙信封俱全冬暖氣夏則風扇倍極完善應周到價廉便利報關上稅

營口中華棧電話八四九　長春義昌公司電話長二七八　哈爾濱中華棧道裡棧道外棧運輸部電話四三八五　二〇三一　青島中華棧東棧分棧電話一四五九　一〇一八

大連市奧町中華棧　主人張炎町謹啓

資本金壹億圓　公積金壹億壹仟六百二十萬圓

橫濱正金銀行大連支店

大連市大山通二番地　電話代表三一六一番

本店橫濱市

支店　日本　中華　南洋　歐美　東俄

東京、丸之內、名古屋、大阪、神戶、下關、長崎、長春、奉天、開原、牛莊、哈爾濱、北平、天津、青島、漢口、上海、香港、廣東、馬尼拉、新嘉坡、斯拉巴雅、巴達比亞、西德尼、斯馬蘭、蘭貢、加爾各答、孟買、加拉知、倫敦、柏林、漢堡、亞歷山大、巴里、里約鐵加內盧、布哇、沙市、桑港、紐育、謹斯安鐵魯斯

協茂盛綢緞呢絨皮貨莊廣告

本號新到國產綢緞絹綈綢葛平金顧繡飾品衣料花樣鮮妍種類豐富粗細地道皮貨男女襖甬時式便帽斗蓬長領均各備齊歐美呢絨棉織毛織化粧物品旅行器具寰球各種雜貨應有盡有批發零售價格從廉如蒙惠顧曷勝歡迎

大連浪速町五十番地電話零售部長四六三二　四九八八　批發部五四五三

大連新昌號綢緞莊每日廉價廣告

本號向應現代潮流運售寰球物品玆値深秋及時運到歐西呢絨無產綢緞北口貂獺細毛輕裘以及顧繡衣料化粧用品諸所畢集輝麗堂煌以應社會仕女之需求定價劃一分外克己惠我諸君盍興倍前賜

西崗平和街三十番地　電話　門市部長三八四七　批發部長四〇四番

神州風土記【續】

獻微

關帝財神的紙馬也罷，先人的形像也罷，佛桌，卻是萬不可少的！除去設擺着大香爐，大燭阡之外，還有各種的供品，像蜜供！蜜供，是以糖，素麵，合做成的，其形長，惟頂略尖，係以各小長條層疊而致，每五碗爲一桌，專爲新年供佛之用，有所謂碎供者，則北平食物中之妙品也，一葉供，月餅供，以及……等等的東西。

這也是視本身經濟力的強弱而定之，錢多的人家，自然可以多多置辦幾樣，如果錢少，一種，兩種，也未爲不可。

每一個人家裡，既然差不多都有這種設施，所以如果跑去拜年，很容易得到一個特別的氣象，至於迷信不迷信，當然是另一個問題，這裡，恕不多說。

不過，因爲有供佛這種風俗，到朋友，親戚家裡去拜年，頭，是不能不多磕一個的，必須先向佛像磕完了，然後才能及於生者，如果不明白這種手續，不曉得這種禮路，不敬須兩個字的頭銜，是很難避免的。

拜年之不易，固不僅如此而已也，無論到誰家去，錢必須要掏，有僕人的，給僕人，有孩子的，給孩子，如果二者都有，則非花兩份不可，從前講究給紅錢票兒，現在又改爲角票，──也有給銅元票的，──自然，給整塊大洋錢也是有的，要知道這項錢，也是白花掉的，如果自己家裡也有僕人，孩子的話，那末，對方依樣還可以把錢再送回來，所謂來而不往，非禮也。

還有一樣風俗，就是無論到誰家去拜年，對於主人所預備的茶點，無論如何，多少也要享用一點的，因爲空坐，也是北平人最忌諱的一件事。

在新年裡，惟有穿孝的人可以不拜年，如果爲富時免去許多麻煩，那末，凡有孝服者，就可以在門口貼一長條，上面寫：「守制不領尊東，恕不回拜。」這樣，就可以把關於拜年種々的事情，完全省掉了。

寫到這裡，本想把這段小文就此打住，忽然間又想起了一件事情，讓我不避煩瑣的再把他寫在下面，或者多少也有一點價值的。

什麼事呢？就是遞拜年片，上面所說的一切，多半屬於實地拜年的一方面，這裡所要說的遞拜年片，卻是片到人不到，也可以說是精神上的拜年。

這是由來已久的一件事情，或者如今還在繼續着，他的意義，也是爲連絡情感，凡是一家的家長，──自然，年紀大的居多數，──每逢到了新年，便特意印了許多拜年片，一張一張，寄了出去，寄與的人，不止自己的親戚，朋友，只要有一面之識，也照例有此一番應酬，除去住址不明白的以外，可以說每人一張。

濟寧名勝紀

梅菴居士

乘津浦車過濟南，行一百八十里至泰安，再行一百八十里至兗州，由兗下車，另乘一車迤邐而行，凡一小時又半，則抵濟寧城矣，按濟寧最古稱爲任城，又謂之亢郡，迨宋代有濟州之稱，由元而明清，易名曰濟寧州，民國肇興，改州爲縣，今則通稱之爲濟寧縣，縣之位置，在魯之西部，東距兗州六十里，西至曹州二百九十里，堪稱魯西一大重鎮，在昔運河暢流，一帆可達二千餘里，北至津沽，南抵蘇浦，今則運道失修，淤塞壅塞，向之檣帆往來，已不復可見，所恃之輪軌運輸，惟賴一兗濟路，而商賈輻湊，廛市比鱗，若就一縣一邑論，又不得謂非一繁華之區域也，縣屬之名勝易列於縣志書者有八景，多不在城內，而所謂八景者，成過去之名詞，今則已無景可言，惟太白樓鐵塔寺，浣筆泉三處，尚稍有紀述之價值焉，太白樓在南城上，樓凡上下五楹，氣象亦然，建於元代，歷今數百年之久，風雨剝蝕，屢加修葺，改建，登樓瞻眺，煥然一新，樓祀李太白，賀知章，杜工部三刻像，壁間嵌列石碑，一層，則憑欄遠眺，全城在望，春日佳遊目暢懷，鐵塔寺在城內，舊爲一禪林，建造聞亦在宋元間，塔係鐵質凡十三層，矗接雲霄，今則假院址爲辦公地，一部作公安局，一小部作粥廠，浣筆泉在東城外，院方數畝，中置一大池，傳爲李太白賦詩之所，酒酣揮毫，浣筆於池，池水盡墨，千載附會，已不可考，有屋三楹，塑李賀像祀之，每當春日，間有游人一往遊覽焉，又有孔子廟在城內，廟貌宏壯，中多漢碑，近年廟漸圮毀，已移至教育局保存矣，去濟寧四十里有武梁祠石畫像，地屬嘉祥縣治，像甚珍貴，自堯舜以至戰國時代之人物，無不具備，借此可窺見古人畫像之筆法，故考古家無不重視之，帖估（攜售者，十元可購得一全份云。）

隕石誌異

長生

民國六年，從軍嘉陵，奉命暫代閬中，僅十七日，政餘多暇，漫遊山水，是處爲正南門封閉有年，往來者感從東西二門出入，東門外爲大稠市場，往年華屋連雲，比因連年戰亂，瓦礫山邱，僅於原址搭蓋棚屋以應市面，陳設之大綱，大綱數定，備製夏衣，出西門不及百步，即萬源堤，此堤之建造形式，最爲奇異，順堤而下，形如魚翅，又如石級，皆粗劣下品，時已近夏，選購繫步爲梯，其長約三十里，水中有無數石製犀牛，吟風嘯月，香吐波濤，是爲防水之利器，門蛟之勁敵，此處本即嘉陵江，昔在唐明皇避安祿山之亂，遠狩西蜀，曾過嘉陵江而欣賞不已，後命吳道子繪入屏風，是時隨從諸臣如杜甫等，皆流寓利州，頗有吟詠，今之石匱閣，正當萬源堤之下流，有銅製犀牛一，在閣外，閣中祀川主菩薩，少年無鬚，面目如好女子，兩題寫杜甫石匱閣詩，筆勢同黑女，相傳爲何子貞書，但未具名，未敢遽定，庭前有隕星石一座，高度約二尺，手撫之微溫，上刻隕石二字，崇禎十四年二月某日，有星隕於石匱，餘火四射，樓閣化爲灰燼，至月餘，行人無敢過者，雍正八年大水，以修堤之餘工，重建石匱閣，並以隕石置廟中，永爲紀念云，各省之隕石多矣，僅於書史見之，石均無存，惟北平之銅井，有落星石一座，據鄰近老父云，「入夜有光」但銅井之落星石，乃觸之即紛紛而落，若石匱閣之隕石，其堅硬逾於鐵，其色質異於石，雖其上鑿有隕石二字，略具形式而已，此爲親見之隕石，其石尚在閬中石匱閣，過其地者，可以親往其境，不惟山川之秀媚，古蹟之名貴，即此隕石，亦足流連永日，對岸即錦屏山，爲張陵夫婦同日得道，拔宅飛昇之區，再過數百步，即南門，門上有聯云，「嘉陵三百里，閬苑十二樓」紀實也。

醫話

記友病中之飲食經驗談（續）

張文熙

上面所舉的幾種食物，要算是食物中最好的東西了，無論什麼病，大概都可以吃得，不過有一個總訣，無論那裡食物，總以爲最新鮮要緊，如原來乾燥的東西，也不可使他受潮或出霉花，這是要切記的（東西莫強每餐一蒸。）

第二，和平而容易疏忽的食物，有許多在本草上面，沒把說出須禁忌的，而我以前所發生的幾種病時，是常有所用的，及至經過這八九年大病以後，起初常有用的食物，到有最近竟逐漸次發現不能吃的徵象來了，我因之請教醫生，醫生亦說可吃，然而我吃下去，或者當天發作，或者吃數天乃至數十天尚不要緊，最後仍是顯出不可吃的徵象來，可見即是和平的食物也有不可吃之性，因易疏忽竟成爲大患我已上了大當了，特我就最要且通的舉出幾種如下，

（一）六穀，（即玉蜀黍）浙東及東三省一帶常用以代飯，都說他的性質極和平的，我初病一二年，每隔數天吃一餐亦不見害處，到第三年冬季，我因爲愛吃，而且價廉，竟至每天吃一餐，卒吃至一二個月，也沒覺得什麼不好的害處來，約吃至三月以後，乃突然發發「眩運鼎轉」的病，當時還不知是吃六穀之故，因請醫生亦謂受天時變化的感應，這也是因爲吃六穀已久，並沒什麼變化的故，所以同時也沒撤去，依然是每天吃着，一方面增加藥力，側重治眩暈病，服藥之後，雖能稍定，然每逢讀輸，即眩暈異常，甚有天翻地覆，不省人事，但一二分鐘，即能定神，精神也能清爽恢復如常，請醫生覆診幾次，亦莫明其妙，

香餘室詩詞話

萍寄

俞吉初女史名慶曾，德清曲園先生女孫，幼承家學，工詩詞，年二十四，歸上元宗舜卿爲繼室，其初姑嫜遇之，頗有恩禮，久之浸薄，逆來順受，已歷年所，一日暴卒，亦可哀已，所著有繡墨軒詩詞一冊，均清婉可誦，偶示舜卿云「半規新月畫樓東，幾點流螢度碧空，故著輕羅簾一立，要郎衫袖替遮風，晚妝初罷徘徊，爲喜新涼舉酒杯，故作檷心花下坐，戲言小病費郎猜，」醉花陰詞云「扶晚霞花氣瞑，翠韻蟬聲應，香篆鎖窗紗，下了簾櫳，小語防人聽，月明如水人初定，郎識儂情性，笑促卸殘妝，相倚同窺鏡」，深情綺思，語語入妙，洵妙才也。

碎琴樓餘音

阮叔昂

下篇

第卅六齣 下書

環：好許健！好許健，我就打點你上程，莫任著你那粗豪性 我囑你一路上冷暖調宜 小心些眼食 鞍前馬後要你仔細 兒浪蕩閑是非 好伴著雲郎一堆兒 回 許健看我手擎的是餞行酒 你就著我的手的追隨 許健 祝你平安的去 和雲郎並著馬兒歸 無或兒上分飲半盃 遲遲 噫嘻×噫嘻 叫我望穿了秋水

許：我還了你一個李小姐，再看我還李小姐一個韓少爺，一切我都曉得，不用你掛心，你在家好好服侍小姐，我走了，妹妹回頭見。

瓊：許健豪爽，眞是難得，我料他見著雲郎，定要叫他馬上就來的。

（第三十六齣完）

第卅七齣 自慰

九環是精靈秉豪爽，許健是渾厚秉豪爽，的是一雙言行相顧的可人，得許健爲使，眞勝似靑鳥口啣的信，我領使多多蜜司瓊知人善任，那得不以自慰也。

瓊：星使去一時 我的愁絲減一束 屈指數歸期 當是皓魄團圓那一日 待他進門時 我先緊握著他的手兒 問他的別後情思 詳々細々

短篇小說 爲了她（七）

文華琴

「是的，」古今現在已經沒有心緒回答他們了，他底心情已經被貞的那番敘述弄迫得十分混亂，他現在已經覺得他的週圍是黑暗得特別，他想，我的愛人既已認識了那位善於交際的張志飛，那到了日後的某個時候，我將一定要是一個失敗者，受到了那種失意的滋味，我將是何等地悲哀喲！他不情願再幻想下去了，但是他之回答於貞的父親，也是出於所謂莫奈何的，「郭伯父，我感激你，來解釋我們底離別之無須乎悲傷的實因，」

「古今，」貞的母親說，「你要去了，你的一切行李都已經收拾妥當了？」

「還未曾收拾，郭伯母，」，但，「說但是我的東西是很簡單的，我以爲我來向你們辭了行之後再去收拾，也是不遲的，你們已明白了我的來意，所以現在我要回去了，請你們期待着，我給你們的信當我到了S市之後，」

「你還沒有收拾你的行李麼，古今兄？」貞說，「我要去幫助你收拾他去！」

「有勞不起你的大駕喲，郭貞姑娘！」古今感傷地牟笑着說完就走去了，」

「那末你就回去料理你的一切吧，我們祝你平安達到你的目的地！」在他底耳鼓裡，起始聽得了貞的父親在高聲地這樣叫着，以後又聽得了他又繼續着聲音較低的說下去，「你還要回來，在你收拾完了你的行李之後，我們要請你到五洲飯店裡去吃晚飯，藉以作我們給你底餞別！」

古今和貞的故鄉是廣東省中山縣，在人間裡還沒有生出他們倆個的時候，汪有成和郭子賓都帶偕了他們各人的妻，離開了他們的故鄉，北上到河北省的T市來，在同一間中學裡充任教授，他們這樣度着能吸粉筆沫子的生活，已經過去半年了，在這半年中間，汪有成的妻先生下了古今，郭子賓的妻後生下了貞──我只T市，太可以作爲他們倆的第二故鄉──這樣又過去了十三年，古今和貞已經在小學裡畢了業，在初級中學裡，受着課不幸的是在這一年的春季裡，汪有成遭病故了！於是汪夫人就要古今中途退學，一塊兒搬回中山縣去，但是古今卻哭着鬧着不肯從命，這迫與抗的結果，是古今滿意了他的母親自己遷回他的父親底屍骸回，中山去，他仍然留在T市接續着受他的初中功課──經得了愛惜他的聰慧的頭腦和溫柔的性質的郭子賓底許可，他從此就寄住貞的家裡，他的一切用費呢，是子賓情願供貼一半。

博得好評 大連唯一現欵交易之白木屋洋服店

絕對照原價發售

因英國禁止金之輸出。磅貨隨之亦即暴落。白木屋洋服店本年度輸入訂購匯票計算未完之約八萬圓，獲得其中之二成五分以上之盈餘。故照原價出售。尚可得利約二萬圓。在此機會中。發揮其直接輸入商之特彩。白木屋爲酬 謝主顧起見。實行依原價發賣羅紗及洋服。不拘多寡請賜照顧。

品質自信 技術練達
日期正確 親近叮嚀

大連市浪速町三丁目 白木屋洋服店 電話五一七五番 振替五四〇番

大連 洪來興綢緞莊廣告

綈絹綢綾呢絨嗶嘰 中西襪貨男女時毛 皮襖各種輕裘諸切 皮張無不齊備定價 劃一分外克己

浪速町三四 電話四七三九

支店 監部通 洪來永 電話五七二六
店 西崗子 洪來茂 電話七九二四

營業科目 物品販賣、代辦客事，運輸輪船、造船、水火保險及附屬事業

東三省出張所地址 牛莊、安東縣、奉天、長春、哈爾賓、

採辦貨物 滿洲特產物、麵粉、煤炭、煤燃、鐵道用品、各種機械、小野田龍牌洋灰、洋火、紙類、麻袋、木材、硫安（肥田粉）其他化學肥料、酒精其他工業藥品、五金礦石類、綢緞布疋、糖、海產物、沙糖、罐詰類、其他食品膠皮底鞋

三井物產株式會社大連支店 大連市山縣通八十二番地 電話代表七一〇一番

中國銀行大連支行

營業事項 關於銀行一切事
營業時間 上午九時至下午一時

電話 四四四 三五七 八九九 九九五 海關 七八二九 收稅處

大連奧町五十五番 德泰綢緞莊 啓事

本號門市部南櫃遷移監部通九十三番地北櫃仍在奧町舊址照常營業茲爲酬答主顧起見最近運來地道大宗皮貨貂狐貉獺一應俱全並採到新式時髦綢緞呢絨華洋雜貨定價克己特別低廉凡蒙惠顧無任歡迎

監部通 電話五二八二番
奧町 長電話七四四五番

泰東日報 廣告部 電話八〇九三番

邊業銀行廣告

本行資本國幣二千萬元呈由政府核准享有發行紙幣代理國庫特權專營各種存欵放欵匯兌貼現及普通商業銀行一切業務匯水利息格外克己辦事手續尤爲敏捷如持本行鈔券作匯東三省境內各地分行一律免收匯水倘蒙賜顧無任歡迎

總行 遼寧省城大南門內路西德隆店胡同
電話總裁室（四五六四）總經理室（四六五七）營業室（四六五八）儲蓄室（四六〇七）電話掛號九九九九 北寧長途電話（二二七）日本長途電話（二四五八）（三〇七三）

分行 天津 上海 大連 營口 安東 錦縣 新民 四平街 通遼 吉林 長春 哈爾濱 雙城 綏化 洮南 遼陽 江門 遼源 開原 海城 西安 山城鎮 安達 黑龍 撫順 北平 昌黎 新立屯 公主嶺 法庫

倉庫 本總行設有倉庫辦理貨物押欵

本行發行奉天地名現大洋元角券及京津通用角券除在遼寧本總行營業時間隨時兌現外並在左列各商號代兌

代兌處 遼寧省城大西門裡商業銀行 遼寧省城大北關下頭福勝公

製作修理販賣

秤之準確足以表其人之誠實若欲得準確之秤請來水上洋行

此次新修工場已告落成製造能力既大故價値廉減在滿洲可稱首屈一指並承辦各國度量衡器之矯正

世界各國度量衡器 測量器理科機械

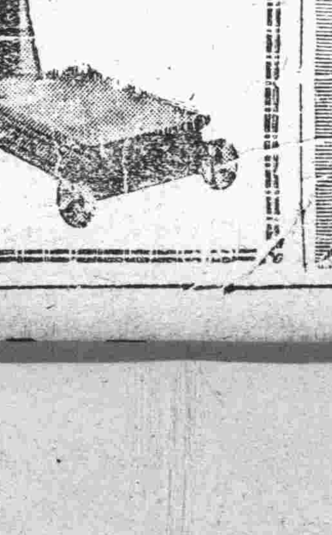

大連惠比須町（東關街下頭）水上洋行 電話六九四一番

奉天若松町三十二番地 電話長二三一一番 水上洋行奉天支店

泰東日報 各地通訊

匪槍被捕究治

（潘陽）城西二家子村長王酒玉。因東北潰軍。遺棄大槍投於該村井中。該村長設法撈出。意圖隱昧爲己有。不料事機不密。竟被偵緝隊查知。將王某逮捕。據供稱撈得大槍一支。如何結案容當再誌。（東）

市公所編制大綱
管轄區域暨各機關劃分清楚
共分八大處委專員負責佐理

（潘陽）趙欣伯市長就任後。對於市政公所。所管轄區域。及應屬於市政公所管理各機關。均分劃清楚。並由趙市長。從新編制大綱。抄錄如下。

遼寧省城市政公所暫行編制大綱（法令一號）

第一條、本市行政區域。以省會及商埠。並大東區。爲管轄範圍。

第二條、本公所編制大綱。適用於瀋省城全市。

第三條、本公所設市長一員。由地方維持委員會。總理全市行政事宜。

第四條、本公所設左列各處。

一、秘書處。辦理機要。總核各處稿件。及不屬於他處事管各事項。

二、總務處。辦理支書預算決算。編輯統計庶務。及不屬於他處各事項。並分設左列各課股。第一課文書。會計。庶務等股。第二課編制。統計。救濟等股。

三、財務處。辦理征收市費。及市公債各事項。並分設左列各課股。第一課徵收。出納等股。第二課財業。保管等股。

四、行政處辦理地產交易。提倡保護工商事宜。市民衛生。及全市行政與革各事項。並分設各課股。第一課地產。工商調查等股。第二課衛生園林。第三課辦理規畫及取締全市工程各事項。並分設左列各課股。

五、工務處第一課建設。村科。第二課測繪考核等股

六、警政處。辦理考察全市治安事項。並分設各課股列左。第一課政務。教練等股。第二課司法。督察等股。

七、教育處。辦理考核全市公私學校。及改良風俗。誘導民衆各事項。並分在列各課股。第一課視查。編審等股。第二課圖更。宣講等股。

八、電務處辦。理公用電汽事業。及規畫改良各事項。並分左列各課股。等二課有線電。無線電等股第二課電車電燈等股。

第五條、秘書處。設秘書長一人。永市長之命。掌全所及本處一應事宜。機務秘書。外交秘書。秘書若干人。承秘書長之命。展理本處一切應辦事宜。

第六條、各處設處長一人。承市長之命。掌管各該處一應事宜。各課設課長一人。各等股主任課員一人。並設各等課目辦事員。各若干人。承各該管長官之命。襄理一切應辦事宜。

第七條、各處掌管事切。另訂規則辦理之。

第八條、本公所管轄各機關於左。一、公安局。二、自衛警察局。三、電報局。四、電話局。五、電燈廠。六、電車廠。七、公共汽車廠。八、圖書館。九、屠獸場。十、公園。十一、救災院。

第九條、本公所管轄權限。得應時勢之需要。隨時對酌情形增減。

第十條、本大綱如有未盡事宜。得隨時修改之。

第十一條、本大綱自公佈之日施行。

市場逐漸復興

（潘陽）九區沙子溝新市場。自事變後。營商逐漸恢復。近日各娼館營業非常發達。竟由南市場等處各妓館接來妓女甚多。各書館顧客亦非常踴躍。由此觀之。該市場將來必有蒸々日上之勢云。（東）

市政公所加委職員

（潘陽）瀋陽市政公所。（二十八日）又從新加委該所各課長。發表如下。本市政公所行政處添設第三課。並將社會股。及救濟股。撥歸行政處第三課管理。並派自衛警察局副局長劉兆祥。兼任第三課々長之職。秘書處秘書尤文濤。兼財務處第一課々長職。會計股主任課員。（一員未定）兼財務處第一課出納股主任云。

警政處長尹永楨
兼警察局副局長
市所又規定正局長一副局長二
贈馮前局長感謝狀慰勞金二千

（潘陽）奉天自衛警察局局長馮景異。函請市政公所辭職照准。當由市政公所復函。以該局長。於月前省城事變時。不辭艱鉅。維持省城地方治安。殊稱敬佩。今日功成身退。無計攬留市政公所謹代表省城全體人民。定期在市政公所內。舉行感謝儀式。并贈該馮前局長。精美觀式之感謝狀。並賞與慰勞金大洋二千元。以誌功德。至於感謝狀。現已搜羅多種到正在選擇中。聞不日即可發下。該警察局副局長劉兆祥。亦隨馮局長向市政公所呈請辭職。當由該公所慰留。劉局長隨打消辭意。現仍照常到局辦公。該市政公所現又將自警察局之章則。仍行規定。並股正局長一人。副局長二人。當由趙市長委該公所警政處長尹永楨氏。兼自警察局副局長。尹副局長奉委後。於（二十八日）到局視事云。

帮匪仍欲投誠
鄉間已趨平靜

（營口）于月之二十六日。有自北屯來者云。匪首靠天常勝等。邇來業已嘯聚大小帮匪甚夥。約有二百餘名。意欲投誠。聞該匪等。前曾有一度之計議。然未正式表明。當時作罷。現該帮匪等。盤踞於縣屬北境一帶地方。竟待招降。將來現諸事實。亦意中事耳。

又訊月來各鄉匪警頻傳。風聲鶴唳。一日數驚。一般鄉民。莫不東匿西躲。逃避一空。近日以來。消息忽然沉寂。各鄉間已趨平靜。人心略見安穩。較已往之惶恐萬狀。希當霄壤之別。但各鄉民。經此一番浩劫。心胆俱破。今雖匪耗息定。如稍聞些微動作。則星忙亂無措之景像不已云。

商團正式成立
武裝千支已請准日憲兵隊發給
對外行文用商會關防以資信守

（潘陽）瀋陽市商會。組織商團前爲擴充自衛實力起見。改編一節。早誌本報。現由該團團長王桐軒。仍武裝商團。蒙市政公所。轉請准發大槍一千支。及子彈等項。擬分三期編成武裝團員一千名。並已領到大槍四百支。正在編制第一期團員。俾早日出動。以維治安。改編武裝團員。並請市政公所。轉憲兵隊發給槍枝。由該隊發給大槍四百支。原規定團員一千人。應發給槍械一千支。其餘六百支。俟該團完全編成訓練成熟後。再爲發下。該團於（三十八日）特函通知省城各機關成立。商團關防。仍用瀋陽市商會之關防。玆將原公函列下。逕啓者。敝會商團。由敝會委員公推王桐軒爲商團々長。李顯堂。薛志遠爲副團長。分別任職。對外行文仍用本會關防。以資信守。除分函外。相應函請貴會查照。此致瀋陽市商團辦事處印。

新婦轎中生子
警察雙喜臨門

（營口）本埠得勝門裡。有張家豆腐店。於年前曾因漏捐。被公安局所罰。該張某即挽託某警察爲之說項。竟圖減輕罰款。或能豁免亦爲所欲。該警察當即爲之疏通。且言公安局方面。已科罰大洋二十元。成命奈難收回。是已代爲繳清。張某感激盛情。不時備酌奉約。不意該警察。竟與張某之女勾引成姦。於是即結不解緣。該警察自此如墮五里霧中。日必數往。甚且置勤務於不顧。每往必飄言蜜語。處假意親善。爲恐張某生變而被查破。日久天長熱度增高。數月餘該女即暗結珠胎。腹漸澎大。忽被張某發見。追詢始末情由。該女亦實言無諱。然張某因愛女之心切。及恐家醜外揚。並加以責斥且特覓冰人作伐。許與該警察。以便早日成配。藉資彌補污名。於日前該警察特備喜筵高業彩門。即備原家喜轎。前往迎娶。詎料喜轎方到家門。炸炮正響之際。該夬在轎中已竟臨產。而將新生子擲出轎外。噴於轎夫滿身血跡。因此轎夫要求賠償晦氣及損失費十金。該警察聞悉。至地上將該新生子抱入屋內。乃揚言曰。這是我親子。屢語不休。二時傳播遐邇。往觀者如堵。咸謂該警察雙喜臨門云。

恢復西安煤礦
總辦棄職在逃委王德春繼任
已函委員會通知該公司照辦

（潘陽）東省發生軍事時。各處之政治實業機關。均停止辦公。各職員無形隨之解散。遼寧省辦之西安煤礦公司。總辦亦逃往他處。瀋陽市政公所趙市長。因該煤礦乃東省首創宏大之煤礦必須早爲恢復作工。故（二十八日）發表。特委王德春。爲西安煤礦公司總辦。該所當通知地方維持委員會。請發委任。並函通知該公司照辦云。

漁業局兵譁變
將見結束

（營口）本埠漁業商船保護總局。所屬之四船號兵。前曾在田莊台界。二家溝地方突然譁變等情。業見前報。經强有力者。多人從中疏通。已將三隊撫慰來營。關於一切皆恢復原狀。供職仍常。惟王總隊長。現未礎商確定。尚在醞釀中。聞將亦有返局。要求免究既往之傳言。能否成爲事實。尚未可知云。

客棧已見起色

（營口）邑內各客棧及小店。於年來營業非常旺盛。較諸往年實稱繁榮。自時局變遷後。各客商即頓形蕭條。僅有長期住客。尚滯留未去。刻已風塵平息。市面安靜。各種商務均皆恢復原狀。故各處旅客。亦絡繹循至。觀近來各客棧小店。已大見起色云。

官局無形消失
冰山已倒利誘日韓仍欲復興
日軍禁止嚴拿賭徒紛紛逃散

（吉林）中秋節前。吉林城內。藉某方面之勢力。設賞局牌九局者。不下十餘處。自日軍入境以來。某勢失敗。而各局一時皆行停止。竟有神經過敏者。以利誘惑日韓二國之人。仍理賞局。幸日駐吉司令。對於不法行爲。嚴爲禁止。派秘探多人。遇有假日韓二國之名義。作有違法之事者。立即拿獲懲辦。中國方面。鑒於日本司令對於治安加意維持。是以省會公安局。於前日將素日以賭爲業者。拿獲三名。餘者正在偵緝之中。一般賭徒略有微名者。均紛紛逃往外埠矣。

日侍從武官
來吉慰軍

（吉林）日本天皇。特命侍從武官川岸少將。到遼吉等省慰勞軍隊。定二十六日抵吉。吉林警備司令。天野少將以下各職官。及中國重要官領。均赴站歡迎云。

吉林初雪
道路泥濘不堪

（吉林）本月二十四日下午六點。陰雲密佈。大雪紛飛。次日雪止天晴。而寒氣逼人。二十六日冷氣。夜十點天又降雪。地積有數寸。二十七日下午天晴。積雪漸漸融化。道路泥濘。據耕田者云。此雪融化於地。由此結凍。則來年春當有望。定主豐年云。

日侍從武官
訂期蒞海

（海城）本邑維持委員會。案據日本當局函開。爲慰問駐在滿洲軍人。並視查沿線各地之日本皇帝侍從武官一行隨員數名。訂於本月三十日上午九時蒞海。現由該會正在籌備歡迎中。屆時車水馬龍。必有一番盛況云。（樂）

附屬地華商會
正副會長產出

（海城）附屬地華商會。現爲改選正副會長之期。訂於二十八日午前九時。假本站公會堂。舉行票選。各情

嚴禁返日運動

（海城）本邑治安維持委員會。委員長孫斗南氏。近以中日發生事變。深恐不肖之徒。對此時局經過事實。或捕拾見聞。作成標語。分佈宣傳以爲擾亂地方之初步。此等非法舉動。易致雙方發生誤會。激起糾紛。查近日竟有抗日宣傳品。顯係無知者。受人鼓惑冒然出此行爲。現除由該會飭屬嚴查懲辦外並出示佈告。以昭一體週知云。（樂）

成立金融救濟會
提議發行流通債券
全體通過詳擬章則

（海城）縣商務會會長辛德潤。公安局長崔文鑑。近因時局轉機、圖法寄緊。商民交困幾達極點。若不設法拯救商業之倒閉。人民之窮窘。更不堪設想。二公有見及此。昨乘星期二。當會席開。向孫委員長。日方諸議。已及各委員等。提議成立海城金融救濟會。發行流通債券以濟市面。業經全體通過。一俟擬具章程。即當定額發行云。（樂）已誌昨報。當日各商集會者五十餘人。並由日方各首領。亦以參加。當選賈博忱爲正會長。竇潤泉柏敬一爲副會長。趙子揚爲評議員長。業經分別宣告就職云。

捕獲胡匪
復被脫逃
看守疏忽受傷
且有性命之虞

（鐵嶺）縣城南八里溫庄子村。因鑒於胡匪叢生。組織自衛團以資防守地面。該村團丁於二十六日下午四時至鄉屯桑園嶺村查道。見有三人。行跡可疑。遂前盤詰。結果三人之中脫逃二名。捕獲一名。因時間過晚。不便送城。夜間僱用張王二人看守。迨至半夜。不料看守一時失愼。朦朧睡去。該匪見有隙可乘。自將捆縛解脫。用二齒勾將看役二人一併打倒。頭部受有重傷匪即潛逃。昨將被傷人。抬送醫院醫治。究竟有無性命之憂。容訪再誌。

止當候贖

（鐵嶺）本邑西關廣泉公當。係屬官商。於九月二十日。將該號查封。一般民衆。在該號質當者。咸抱悲觀。日前月之二十六日。該號雖經復活。然止准抽贖。不當。每日贖當者。不下三五百人非常擁擠。大有山陰路上。應接不暇不勢云。

天和德粮棧
險遭匪劫

（遼陽）邑大南門裡。天和德粮棧。於廿七日午後六時許。闖進胡匪三人均持手槍。嚇令櫃夥圍聚一處。但該號散在前後院。櫃夥工人三十餘人。一時未盡能趕集。內有工人二名。奔向後門。被匪窺見。連發數槍。幸未命中。匪以跑出之櫃夥必赴官府報告。因恐遭意外乃急遽逃去。而該號竟一無所失。可爲不幸中之幸云。

福昌湧小火警

（小平島）本街福昌湧雜貨商。前櫃格板存置線麻若干。不料於昨廿八日午後四時半許。突然火起。幸被司賬某發現當經由日新率同櫃夥急力撲滅。損失寥々。察起火原因。係顧客在彼將所吸未熄之烟頭。棄之於彼。以致釀禍云。

大豆輸出狀況
蘇聯大事收買計達四萬多噸
預計封江以前直接運赴伯力

（哈爾濱）本年在航行航中。關於松花江之問題。一爲航業大聯合之組織與解散。其一即爲蘇聯農產出口公司在富錦地方收買大豆。下行運送伯力出口。以上兩事。關係均爲極重要。航業大聯合業經奉令結束。早已無人注意。至下行輸出一事。正在積極進行之中。霹靂一聲。中日問題突然發生。迄已一月有餘。毫無解決之形勢。江省又繼以張海鵬之叛變。處處均予吾國尤其是東北以極大之打擊。因之吾人遂移視線於外患內亂上。對此下行輸出遂輕視下去。殊不知富錦一帶產豆下行輸出。於松花江航業。及哈爾濱將來之繁榮。在在均有極大之妨害。吾人於團結應付外患之暇。對此經濟的侵略。亦不可輕忽視之。頃據報告。自八月蘇聯公司開始在富錦買豆下行運送以來。截至本月十五日止。經過同江關。風船輪船裝載。運赴徐爾固。驛馬等處之大豆。已達四萬噸之多。（約二千餘車）近以天氣漸寒。結冰期近。富錦方面尚存已經買妥等候裝運之上年之大豆一萬八千餘噸。（約一千二百餘車）此項大豆均須於結冰以前。運至伯力口岸。烏蘇里一帶氣候較寒。在前數日已結有薄冰。故近以輪船裝運。進行非常積極。直接運赴伯力。每一輪船可拖帶四個風船。或兩個拖船。預計須下月十日方可運完。但下游結冰甚早。至下月一日。恐即不能行船。現在富錦方面新豆亦開始上市。蘇聯公司各代理店尙未着手收買。以此推測。本年冬以馬車爬犂下行運輸之事。恐難實現云。

保安隊已告成立
隊員二百計分二隊
隊長隊副均已有人

（柳河）本邑新募保安隊二百名。已由各區各村挑齊。等情已誌前報。於前日在本城東南操場集合點名。當有本縣自衛團總隊長張善卿副場長高化遠及各機關首領等到兩參觀。點名畢。即編成保安隊一大隊。其編制如下。（一）第一隊上尉大隊長徐尚清。係講武堂修業。前曾充少校營長。中尉隊附趙大恒。二排少尉隊附冷日宣。三排少尉隊附尹孟澤。准尉庶務員李長東（二）第二隊上尉大隊長苗長興。係軍官團畢業。中尉隊附岳永祥。二排少尉隊附沈國强。三排少尉隊附吳化民。准尉庶務員王克興。以下各班長。即分上中下各士。編制合法。甚屬完備。該隊長等均係完全科之軍官此後該隊。定有一番軍教練。必得造成一般軍士人材。吾人特爲該隊全部前途賀。

竊賊當日破獲

（長春）本埠西五馬路。新市場北門內路東。日商仁義當。突於昨夜二時許。突有賊人挖窟盜去衣服四十餘件。被盜後。報告。二署一分所。該所當用電話通知各地分所搜堵該所長親自搜查。及於是夜三時許。行至四馬路口。老市場門首。見二人身着靑藍衣服。各挾包裹。行走如飛見勢可疑。當即攔阻盤查。該二人言語支離。當將二人。帶所訊明所盜物件。通知事主一併送交公安局處懲。

欠債無力償還
法院判決拍賣

（皮子窩）皮子窩夾心子會。孜子下高丕相。貸皮窩滿洲銀行金票六千四百八十九元六角。已逾期數日。乃因家計維艱。無力償付。情出無法。已經大連法院判決。將所抵押之不動產全數。交與滿洲銀行拍賣云。又有城子疃會。金廠屯馬文田。欠日人首藤俊雄金票二千四百九十三元。亦無力清付。亦由法院判將所押之不動產悉數交債主拍賣云。

一番盛況云。

民政署召集會議

（貔子窩）民政署長現因整頓事務起見。特預定於下月八日九日兩日。召集各會會長開討論會議。大概不外法務稅務等項。現已通令各會矣。

委員視察各校

（延吉）教育局第四學區教育委員。仲澤君。自駐四區以來。對於各校興革事宜。特別注意。於二十一日由該區出發。赴東古城子一帶視察縣立各校云。

市政局長
召開會議
討論治安計劃

（延吉）市公安局。局長永子元氏。於十月二十二日上午十一時。特召集各分局長。督察長。督察員。局員。隊長。所長。在該局公廳開會討論。維持治安計劃。至下午一時始畢會云。

結束房捐
再齊化消

（四平街）夏間爲抵抗房捐。曾組織房產聯合會。舉代表晉省請願。內中尙牽連出一條人命。因有種種化消。此統計約需款七八百元之數。此欵除先前已籌得三百來元之外。下餘尙在空懸。如今房捐業已打消。諸般尙未結束。昨經開會議決。乃照每間房。先收化消一角。以便抵補虧空。業已上街齊歟。頭一天只收得大洋二十六元。今已三天。大約亦將完竣。觀此光景。尙恐難抵虧空。一時亦碍難結束云。

自殺案何其多也
單姓婦自感命苦仰藥自殺
紀某男在樹嵐子自縊身死

（貔子窩）崔家屯會單家屯。單廷恩兒媳。現年已逾三十。生性剛强。其夫身患瘋魔。該婦常感命苦無趣。時不欲生。於月之二十六日午後。突然服毒自殺。聞身後撇孩數個。令人見之酸鼻。又於月之二十七日午前七時。有楊樹底會營內乾河子屯紀某。「名未詳」不悉因何。已於屯側樹嵐子內自縊身死。及人發見時。早已命登鬼籙云。

普校秋季運動會

（貔子窩）鄭家屯會。普通學堂。於月之三十日午前九時開秋季運動會。函約本會各要人到場參觀。生徒男女二百餘名。皆具勇猛精神爭先恐後。已練習多日。屆時必有

分行地址 營口、奉天、旅順、長春、開原、天津、撫順、公主嶺、四平街、青島、安東縣、鞍山
派出所 大連小崗子（電話五三〇〇）大連沙河口（電九〇一五）奉天小西關
地址 大連市大山通十一番地
株式會社 正隆銀行
電話 代表番號七一一一番 夜間七一二四番 振替貯金口座大連二三〇
總辦 安田善四郎
顧問 安田善次郎
兼辦 關東州地方費現款 大連市金庫事務
通匯處 日本內地 朝鮮 臺灣 中國內地 南北滿洲等三千餘處

本報范家屯分社易人啓事
啓者本報范家屯前分社長韓奎武因有他就業已告辭遺缺現另委張新吾接充並委孫耕三爲經理今後該地各界如有刊登廣告及訂閱報章者均請向張孫二君接洽爲荷此佈

寫眞銅版與凸版凹版
久保田寫眞製版所
大連市武藏町六六 電話八六三一番

奉天分社啓事
啓者爲擴充本報營業增加銷路起見特在本埠新市場分設代派處該處尙派王華東君担任代派經理事宜如有訂閱本報或刊登廣告者希就近向王君接洽可也恐未週知特此敬佈
奉天總分社長 劉子奇啓

榮光影片公司經營
上海大戲院
電話二二五四七
十月二十日起 第一場二時 第二場六時
武俠愛情滑稽巨片
三雄奪美
（導演）鄭基鐸 （主演）鄭一松
大中華公司出品
今晚七時開演 岐山劇社
◇男女坤伶全體登台加演◇
小麻紅 小桃花 小彩鳳
合演二本善惡五義

泰東介紹欄
五行欄 九號字十三字作一行 刊費 一次一元 四次二元 七次三元
十行欄 五號字十三字作一行 刊費 一次二元 四次四元 七次六元
求事廣告半價 姓名在此外加三成 不出名者倍價

醫生及藥種
氣短 全身麻痺 包治靈藥一星期見効 近江町三七 白馬號
病院 西崗子平順街三七 岐山醫院 院長楊鳳鳴 房屋寬大設備完全 入院隨意診視親切 電話四六五七番

雜件
均質牛乳 奶油 奶皮 滿洲牧場 電話六一三四番
華客 歡迎 吃、喝、隨意舉行 茶房招待 大連大山通 電三一七一 遼東旅館
鐵類 丸角平鐵、鉸鋼板、汽罐板、洗鐵、同鋼板、同板、浪板、同鐵線各種販賣、亞鉛平板 大連佐渡町 進和商會

膠皮 大誠實 膠皮鞋、運動鞋、孝行鞋、各貨、美利堅膠皮細線 大連洋行 電話六〇二五
機器 各種機器特價出售 礦山、鐵路工廠、土木、農園等用 大連市山縣通 蘆田洋行 電話長三四〇六
硝子 食卓用器、本硬質汽罐用格吉類、電車用、安全燈用替硝子、汽車、藥品化粧品各種容器類製造 大連 南滿硝子會社
電園之北京料理 大連電氣遊園 電八七一〇 登瀛閣
吉光 金庫 如蒙賜顧當即以東品供閱 大連市伊勢町 佐井田洋行 電話四五五二番
出借倉庫 兩處各百六十坪 瓶牆瓦房 如有用者請至南昌洋行接洽 地址市內汐見町十二番地 電話六一一一番

六省水災急賑義捐芳名

大連公議會經收

董士慶一元耿文發四角孫樹德四角 董士英二元 劉仙人四角 董學洋一元 孫良海四角 王景增四角 董學富二元 王乃祥一元 李永來一元 蔡文祿四角 梁加祿四角 朱永德二元 胡進泉一元 董喜開一元 吳桐雲四角 孫永年四角 邵德良二元 浦日豐一元 于慶一元 胡永泉四角 許貴田四角 朱永堯二元 孫忠仁一元 姜成有一元 孫洪山四角 于連和三角 邵宏瑞二元 丁丕欽一元 王義亭一元 孫松林四角 楊慶芬二角 紀雲慶二元 劉景五一元 董喜珍一元 王德珠四角 梁加福二角 王乃功二元 胡萬馨一元 丁丕珠八角 王逢財四角 梁其方二角 楊丕富二元 朱丕元四角 董學洪八角 董學富四角 梁作新二角 楊不生二元 王永太一元 張起仁八角 王德吉四角 梁其倫二角 王乃成一元 德順昌一元 王德富六角 王乃有四角 梁其會二角 朱永禮一元 胡汝來一元 王逢祥六角 趙世喜四角 梁其生二角 于光明一元 王善永一元 王逢瑞一元 于官興四角 李永貞二角 趙仁寶一元 朱品三一元 梁加桐六角 王乃貴四角 梁金祥二角 董學樂一元 朱永昌一元 朱永滔六角 王德洪四角 張福有四角 朱永義一元 梁加增一元 梁其均六角 胡義泉四角 紀雲德四角 除祥四角 其其新五元 劉星梁廷修一元 于桂祥一元 王其棟六角 朱永文四角 楊九一元 董士功一元 董士財一元 楊丕禮四角 王惠一元 梁其和一元 王子經一元 李增經一元 陶榮四角 李來賓四元 姜守運一元 王逢訓一元 遠鎖班一元 王桐貞四角 姚奎一二元 孫永林一元 王景順二元 張珍一元 元豐一元 雙聚福一元 楊永王昭坤四角 姚汝蘭二元 趙和一元 馬學禮四角 劉錫田二元 梁其俊一元 王逢春一元 楊永祥一元 許運元四角 董士仁二元 梁子章一元 孫汝宏一元 楊永太一元 孫洪祿四角 董士美二元 梁玉慶一元 孫汝文一元 王日晨一元 康恩恭四角 孫汝恒二元 梁嘉彥一元 孫日成一元 王日賢一元 唐福奐四角 曲洪興二元 梁瑞卿一元 畢忠超一元 楊恩錫一元 王日曉四角 楊丕祿二元 董鳳俊一元 董士德一元 徐作祿一元 劉士珍四角 徐作喜二元 董鳳昌一元 董明義一元 唐銘三一元 許日元四角 王善二元 朱子方六角 董學昌四角 楊丕義四角 唐允德四角 劉德榮八角 梁其階六角

姜洪祿四角 劉洪有四角 唐瑞恭四角 劉洪殿八角 梁仁祥六角 梁加貞四角 王逢禮四角 王日暖四角 劉洪範八角 朱永安六角 徐元良四角 梁加恒四角 王日芹四角 劉增業八角 吳丕俊六角 楊丕章四角 許立業四角 許六角 唐允成四角 許永元八角 角 王恩欣六角 劉洪開四角 忠六角 王景照六角 王逢仕 楊恩財四角 劉洪祥四角 王四角 劉煥耀四角 王日祥四角 唐付祥六角 沈長仁四角 姜吉順四角 劉洪山四角 紀洪盛四角 王日富六角 梁其成四角 王日方四角 王逢春四角 孫洪本四角 王選仁九角 紀其玉四角 徐作壽四角 梁加禮四角 王日倫一元 唐錫九五元 鄭喜英一元 唐福泰四角 王士順四角 郭天源二角 孫忠臣五元 江敦文一元 唐祿恭四角 楊慶玉四角 王錦文二角 孫惠然五元 江存俊一元 江敦貞四角 索吉玉四角 馬連良二角 孫惠卿五元 江崇岳一元 馬福喜四角 劉士富四角 萬金有二角 興茂天五元 馬福一元 趙世本四角 江敦上四角 王喜有二角 孫恩波五元 劉德方一元 紀洪富四角 江敦起四角 于瑞和二角 永聚昌五元 趙世榮一元 紀汝成四角 有彩 角 趙世安二角 王德玉一元 四姜永慶四角 馬洪云四角 王吉福三元二角 趙子方一元 宋大福四角 孫成貴二角 王昭洪一元 姚汝均四角 劉士賢四角 趙世有二角 鄭奎五三元 董新新一元 孫小枝四角 叢士英四角 趙世明二角 王日陽二元 馬振林一元 汪寶珠四角 崔殿成六角 宋煥俊二角 紀善玉二元 姚煥章一元 李長玉四角 初仁豐六角 李春玉二角 紀長茂船員二員 吳道山一元 趙日新四角 劉永順二角 紀洪安二角 譚成章二元 趙喜發一元 崔振五九角 劉兆福二角 紀洪開二角 紀長增船員一元 劉吉善一元 欒篤貴六角 劉兆增二角 馬寶元二角 楊丕壽一元 劉洪年八角 欒篤海六角 王洪遠二角 吳道學二角 劉洪官一元 王訓八角 徐國善六角 王連雲二角 王世有二角 劉成茂一元 劉欽榮八角 于千邦六角 唐允田二角 鄭元財二角 馬永貴一元 董其玉八角 劉大士六角 于瑞寬二角 趙世德二角 于成一元 江敦元一八角 趙世開六角 江敦智二角 李金源二角 陳元方一元 姚汝臣八角 唐付云六角 汪福江二角 汪福韓二角 隋玉璽一元 紀洪順六角 唐福仁六角 李福堂二角 趙世文二角 郭潤屋一元 江敦祚六角 張秀六角 孫良玉二角 孫萬順船員四元 邵子源一元

江敦改六角 江敦祥六角 郭元貴二角 孫茂順船員四元 王福元五元 王甲玉六角 徐兆禮四角 張明義二角 江敦財二角 王錫九四元 欒鳳林六角 郭天發四角 趙日祥二角 江敦順二角 楊炳文二元 孫文壽六角 張洪賢四角 王連義二角 王瑞文二角 楊印新二元 于茂義六角 張樹林四角 王學二角 趙顯珠二角 楊子萬二元 林永福六角 趙顯德四角 江存成二角 孫成志二角 王鴻賓二元 劉吉奎六角 汪寶山四角 劉吉士二角 徐作義二角 楊振元一元 鄧永章六角 孫成仁四角 王新義二角 元興德二角 楊廷元一元 王玉堂六角 劉兆先二角 楊慶春二角 王祥文二角 王星舫一元 邵玉瑚六角 遲日然四角 董明玉二角 王漢文二角 朱芳五一元 王吉成四角 姚汝馨四角 張明信二角 姚殿元二角 楊廷輔一元 王洪升四角 紀洪太四角 趙世香二角 紀洪來二角 王善一元 劉文臣四角 趙顯英四角 王連元二角 趙世富二角 朱金瑞一元 唐允敬四角 于壽高四角 紀有恒二角 董學寶大洋三元 劉升奎二角 王炳文四角 王彩文三角 紀洪珠二角 董學珍大洋一元 朱金玉一元 孫成義四角 劉士卿三角 寧

▲以上共計一角 小洋四百五十四元 大洋四元

▲碧流河會會吏屯長甲長及學堂師生俱小洋

張忠孝五元 莊萬青一元七角 董新泰一元 郭文章二角 林寶山二角 孫福江二元 朱文新一元六角 孫克福一元 張世山二角 劉福聚二角 蕭廣玉二元 馬然發一元六角 孫克泰一元 郭文魁二角 隋文堂二角 張忠良二元 姜仁發一元六角 呂廣有一元 邵鳳梅二角 張世文二角 郝新二元 牟學財一元四角 季雲成九角 唐國棟二角 邵本深二角 石有玉二元 于長深一元四角 季雲堂九角 董惟成二角 王世田二角 鐘繼唐二元 邵德貴一元五角 孟鳳志一元四角 郝安禎七角 郝慶善二角 唐國樑二角 郝唐起二元 李國盛一元三角 宋修金六角 鄭林成二角 馬洪一元 邵德忠二元 劉世經一元二角 姜學祥四角 劉福仁二角 隋文賢五分 張忠岩一元 姜學廣一元二角 張忠弼一元 莊有緒二角 蕭德祥一角 于長修一元 莊長九一元二角 劉平吉一元 董枝子二角 蕭德洪一角 莊長月一元 于長安一元二角 劉克和一元 宋作德二角 蕭德海一 隋福珍一元 宋義德一元 八角 郝貴新一元 郭春首二角 徐本財一角 王學高二元 六角 宮財生一元一角 郭士明二角 孫同玉二角 張丁仕

一角 謝兆修二元四角 隋永祿一元 莊有謀二角 莊有勤二角 宮殿臣一角 莊長月二元三角 溫作員一元 郭文海二角 馬文君二角 張世貴一洋 劉世高二元〇五 溫世昌一元 張世安二角 郝慶年二角 梁鴻起一角 劉長山二元〇五 王貴新一元 李德盛二角 姜仁壽二角 莊有經一角 隋德生一元八角 邢彬一元 吳樹君一角 莊永發一元七角 李德春二角 王學習二角 盧福生一元 李德恩二角 于吉善二角 朱運春一角 謝以上計小洋九十一元九角五分

大譯家屯會 李信昌二角 李永雲二角 李永福二角 李輔昌二角 李世恩一元 李春昌二角 王玉乾二角 李富昌二角 王慶年二角 李世泰一元 葉木和二角 李來芳二角 李永庚二角 謝花成二角 李世賓一元 王玉慶二角 李永豐二角 盧兆運二角 鄭廣福二角 李世貴一元 李世昌二角 李永祿二角 盧兆林二角 鄭善寶二角 李大昌三元 張萬山四角 李永春二角 王俊卿二角 裴兆發二角 李于氏一元 張萬成四角 李世本二角 姜永貴二角 裴文東二角 李太昌一元五角 張萬和四角 李永蘭二角 劉永富二角 裴世臣二角 張立邦一元 六角 李永太四角 姜清永二角 盧昌有二角 王太發二角 高德福五元 李永清四角 萬世剛二角 高德英二角 裴文鍾二角 于成芳一元 李永生四角 尹玉善二角 高永岳二角 長文江二角 張成新八角 李永撲四角 李和春二角 李盧兆福二角 李永塘二角 李永昭六角 王隆六角 王振家二角 王兆年二角 李永玳二角 李永盛六角 李永正善四角 于在福四角 晏太春二角 李永韜一元 李世維六角 李永遠四角 張萬永三角 晏東春二角 常光義一元 李永造六角 李永迎四角 張萬有三角 晏德春二角 張萬喜二元 李其昌六角 鄭廣新四角 高繼武四角 裴文章二角 張玉堂一元四角 盧義尊六角 李永恒四角 李青春四角 晏陽春二角 曲德祿八角 高世成六洋 李世珍四角 高冲孝四角 晏國智二角 尹玉良六角 張文高六角 盧兆有四角 張文清四角 晏智春二角 王福六角 王景寬四角 裴兆枝四角 晏祿春四角 鄭喜雙二角 裴文學六角 李永言四角 裴兆敏四角 晏世萬四角 鄭喜仁二角 王永年四角 王永言四角 王文信四角 晏經春四角 鄭喜和二角 王賢四角 鄭廣來四角 晏世勤四角 晏蘇民四角 鄭喜成二角 李元昌三元 于高八角 叢春德五角 王明山二角 宴國祥二角 陳克成三元

勘彌丈の與右衛門

化粧總須迅速美麗

守田勘彌丈

俳優之化粧，必須迅速而且美麗，何也，依戲幕之不同，而戲裝亦隨之各異，或於一幕戲中，扭當兩個脚色，於於初出舞台時則爲紅臉，其後繼續則爲濃化粧之白臉，如此時常於此一幕戲中，扭當數役者，往往有之，故務須於最短時間內，可扮到兩種替換化粧，此乃藝員之要事，於是則迅速與美麗尚矣，雖然女藝員之扮裝，尤爲須時間之所當然者也，然而亦須在十五分鐘或二十分鐘者爲普通，若化粧須費三十分鐘者則不可矣，換言之，即若扮裝須三十鐘時，則兩幕之中間，必須延長多時，所不滿也，觀劇者則不能不感到有之一件必須掛心之事，即化粧必要迅速而且美麗事也，現在我還須再說一件，即不但藝員等必要如此，而一般之婦女等，亦必須有迅速而且美麗之化粧法之必要，均不可不養成此等好習慣，於是不可不先選擇白粉爲第一之要務，

今於我等於舞臺生活之數十年間，在化粧臺所使用之白粉中，其第一之要素因爲善於附着與伸展，而其附着與伸展最良者則爲有鉛白粉，但有鉛白粉，若常用時，則必毒其鉛毒，愛生惡死，人之情也，今欲中鉛之毒，而欲用有鉛白粉之特長，則不能不有相相當之苦心與困難，或者其中亦有，附着不良，黏氣不佳，即或有黏氣之佳品，而其伸展方面則不可等，均爲藝員所苦心而得解決之問題也，

現今由厦瓦白粉一出，則如上諸難問題已完全解決矣，係以二酸化齊大尼由蛾爲主劑所製成絕對無鉛之白粉也，不特此也，即白粉重要使命之附着與展等效力，亦在從來含鉛白粉之以上，乾度甚速，故於刷之頃刻，即乾可得第二次，刷完後即現出美麗之色，一度行以化粧，則可繼續相當長久時間，並不能崩脫，且不能被汗沖掉，不但如上所述，即以水洗之，亦不易於洗掉，若用三環胰子洗之，則可愉快而自然的洗落，於厚化粧時，亦並不能白粉之乾焦，能使皮膚將白粉滲入，使皮膚美麗而且愉快，換而簡單言之，與厦瓦白粉及厦瓦化粧品等，均係由最新化學所產出之優秀品也，誠化粧品中，再無有能奏如此之效果者也，恐在此外無有此等之特長，以上由我親身或經驗者，故敢對一般勸獎使用此優良之白粉，

厦瓦白粉附着最良，伸展最良，比從前之一切白粉，其化粧時間，爲極其省少時間，雖分量用從來之三分之一，亦可十分現其無比之白潔，更有皮膚色之厦瓦白粉，與濃皮膚色之厦瓦白粉等，可用於夜間之化粧，與年高之化粧用，更無配顏色麻煩，可隨我等任意所爲，

誠可謂重寶矣，關於厦瓦白粉之化粧迅速，而且美艷諸特色上，可增吾人化粧之興趣數倍，此等原因，要非但以齊大尼由姆爲主劑所製而成者也，並因其重要之化粧料完全故也，當之年月，特以研究經過相當之年月，故無論如何之無鉛化粧品，均以化粧料不完全所致者也，由此可知厦瓦白粉與厦瓦化粧品之真正價值矣，

然而檀瓦白粉與厦瓦化粧品等，於厚化粧與濃化粧時，可以厦瓦白粉地或厦瓦美顏膏少許現擦於兩掌之上，然後擦之，較用力向頸部與臉而上，均勻擦抹，而於普通之化粧或薄化粧時，仍以厦瓦美容膏依上法擦之，或只以化粧水擦之，其次則可用頰紅向目之周圍輕輕擦之，則於厚化粧與濃化粧時，可用厦瓦固煤白粉，或厦瓦煉白粉，以清水溶之信用普通化粧及薄化粧時，可用煩白粉以清水溶之使用，或者用厦瓦白粉水亦最適當，其於洋風化粧時，即可用厦瓦白粉面，簡章之化粧，用兩掌擦之，亦可用厦瓦白粉而刷之，可達到真正皮化粧膚地之成目的，均屬簡單可者也，

其他如荒性等，單以厦瓦美顏膏於就眠時擦之，於翌朝起牀後，以三環胰子洗之，則皮膚更爲不可形容之柔軟而且美麗矣，可任我等之意而爲之化粧法，即可得到我等所欲得之美平日之身上化粧法，以厦瓦白粉水擦之即可，或以厦瓦化粧白粉而擦皮膚之中，亦可得到相當之厦瓦白粉之效果，所有一切之美艷，常使皮膚淨白，不用特意化粧，而簡單迅速之化粧部可奏相當之效矣，

最後以濕手巾向眉毛，眼毛，眼之周圍鼻孔，唇等處，將其浮餘之白粉擦去，則化粧美更必加倍焉，望必行此方法，然後繼用厦瓦口紅，此口紅之特色爲能特別現美麗之色，右之完全厦瓦化粧白粉與厦瓦化粧品等，依專用而得到其迅速美麗之實驗的效果，

厦瓦白粉

◇此白粉，比重較重，其分子特別細緻，白粉雖能沈凝，但以水勢之動即可浮起，善搖動之則與混和而堪使用，

◇此白粉乾度最速，若刷第一遍即可乾燥，而於第二刷時，並不用許大時間，刷完可以刷子則重刷之，即其美麗更鮮明矣，

◇且以此白粉化粧攝影，則其照片之鮮明，非他種白粉所粉之化粧所能匹敵者也，因此可知白粉之真價值如何也，

可得簡單美麗之化粧

阪東志からす丈

我亦係愛用厦瓦白粉之一人，故於此對大家進一言，極其簡單而且美麗之化粧，此即厦瓦白粉之特長處也，不如普通從來之無鉛白粉非用化粧地，或膏類不可，其結果，反不甚良，若用作用柔和之三環胰子，用後並不能殘留胰子質於皮膚上，將皮膚上之污垢洗淨然後將煉白粉以厦瓦化粧水溶之，於是可見得厦瓦白粉之附着與伸展之良好，若如一度化粧之白粉上，更刷之，則白潔尤著，不能脫落，發揮化粧之精彩，並用固煉時，亦必有同樣效果

頭痛牙痛 一星牌頭痛藥

主治百般頭痛一切牙痛不論男女老幼及婦女行經之痛等症有服後三分鐘止痛之特效百發百中每袋洋三角須認明一星牌以免冒效（一星牌頭痛藥必）

脚氣癬瘡 一星牌脚氣水 頑癬水

主治脚氣潮濕脚氣破爛流水痛癢難忍及週身癬瘡乾濕風癬牛皮癬或小兒爛頭胎毒黃水瘡等百發百中每瓶三角△惟冒牌甚多必須認明（一星牌脚氣頑癬水）庶免受愚

德國育興賓固本片

損腎部失能精竭陽萎夢遺早洩老年精衰少年早衰房事無力舉而不堅具色即洩服此片精力充足返老還童靈效無比願者認明（德國怡克寧大藥廠育興賓固本片）每盒現大洋二元

此片採自植物提其精液經消毒滅菌手續加珍貴藥料配製成片藥質純淨專治先後天虧

一星牌拔毛藥

男子兩腮鬍鬚女子髮低胸手毛等三分鐘毛化淨百發百中每盒大洋一元△郵寄均加郵力一角

函內付欵須用掛號信否則失落不負責函購天津小站大東西藥行△經售處〇奉天日站平康里洪興茂〇哈爾濱泰來仁〇長春頭道溝泰來鴻〇大連西崗九一番地德記西棧藥房〇大連德記全棧藥房〇紹謂東三省及山東各大埠經售利益豐厚

此遍試治療之人

其疥瘡至用如意膏而方愈

玆有一件好消息爲患疥瘡者之福音如意膏係最新科學發明之療膚專品絕具大殺菌之力能貫革直入肌膚而同時却又清凉滋潤止痛生肌不似尋常治疥藥之令人刺痛也

福建連城姑田坎兜義蘭號華君紹榮云「鄙人前患疥瘡百治罔効後承友介紹搽用如意膏不久即霍然全愈誠消毒潤膚之第一良藥也」

如意膏滅菌消癢止痛生肌一切皮傷皮痛均奏奇効　遠東總發行上海江西路四五一號韋廉士醫生藥局　各藥房均有出售　每盒七角六盒三元五角郵費不取

天成號綢緞莊啓事

減價的期雖然過去履行各貨無扣賤賣

仍設減價 七扣一部

新到各種細毛皮貨種類豐富定價低廉

惠顧參觀竭誠歡迎

本店電話六七五六　支店電話六〇五八

價目　大號五毛二　二號三毛三　三號二毛

各大商店均有代售

廣生行告

大連監部通

廣生行有限公司啓

長電話八二八一番

辛亥革命（一）

一 革命的序幕

清朝以客帝入主中原。對於故國的遺民務爲摧抑。牢籠刲持。無所不至。所以民族的嫌怨特深。當其聲勢極盛之際。亦屢起反抗。爲不斷的奮鬥。祇以積威之下。團結難堅。終於失敗罷了。到得晚年。連經甲午中日之戰庚子八國聯軍之役訂下了奇恥大辱的辛丑和約勾起了引狼入室的日俄大戰。於是「圖窮而匕首見」把一個二百年來聲勢爛然的紙老虎直攫得洞穿雪亮。了無餘蘊了。當時的外侮既這樣緊迫。而環顧國內的吏治又腐敗黑暗。簡直沒有一項設施是可以使人家滿意的。因此。一般憂國之士都想力圖改革。奮發自强。鼓吹大家起來。一齊挽救這垂危的國命。可是國人的觀點不同。所擬的方案也就兩樣。那輩主張改革的人便自然而然地分成趨向不同的兩大派。一派是主張改良政治的。以爲只要君權有限。政治清明。大家有法律可守。便可以逐漸向上。所謂「立憲救國」康（有爲）梁（啓超）等人便這麼說。又一派是主張撤底改革的。可沒有那麼溫情。以爲不把滿人推倒。便不能復舊物。不光復舊物。則一切措施都無從託根。所謂「民族革命」孫文。章炳麟等人便持這麼說。這兩派人的言論。起初雖因趨向不同而互致駁詰。但各有各的理由各有各的信徒到後來差不多兩下都占有相當的地位了。清朝要維持自己的權威。對這兩派主張。當然都非所願。然而情勢所迫。實在不得不更張一下。以便塗飾人家的耳目。那麼還是贊成立憲。反對革命。但事不由衷。那裡有好的結果。所以「假立憲」便引起「眞革命」不上三五年工夫。竟不得不專讓「革命黨」出頭。而溫情的「立憲論者」便他偃旗息鼓只得放棄從前的論據了。

清朝的贊成立憲。本是勉强的。以雖在日俄戰後即派五大臣往洋考察憲政和下詔備立憲。而舉行的新政如釐定官制。頒定資政院和各省諮議局章程。發布憲法大綱等。大都是徒具形式。有名無實。至光緒三十四年（一九〇八）纔明定預備立憲的期限爲九年。並勒定分年籌辦事項。責成京內各衙門和京外各督。撫。府。尹。司。道依限舉辦。過不幾時光緒帝和慈禧太后都死了。醇親王載灃的兒子溥儀即位。以明年爲宣統元年。那時溥儀年只三歲。便由載灃攝政。稱「監國攝政王」宣統元年（一九〇九）九月各省的諮議局已經成立。直隸諮議局議長孫洪伊便聯合各省諮議局和人民的代表兩次入京（一次在本年冬。一次在翌年夏）請願速開國會。奉旨『仍俟九年籌備完全。再行降旨召集國會』明明都遭拒絕。二年（一九一〇）的秋天。資政院也成立了。各省代表又聯合入京。爲第三次請願資政院議員也決議奏請速開國會。清廷不得已。纔許把九年的期限縮爲五年。然而一面方下縮短籌備年限的上諭。一面卻另諭『所有各省代表人等。着令其即日散歸。各安職業』繼民政部及各省督撫剴切曉諭。又令民政部與步軍統領衙門將東三省的代表硬送回籍。不准逗留。並令各督撫導彈壓。如有違抗。查拿嚴辦。不多時。又因天津人溫世霖在籍組織第四次請願團。立即逮問。發遣新疆。這時候人民對於立憲。渴望正盛。而清廷所行的事情偏與立憲的趨勢相反。並且親貴專政。顯有滿抑漢的表示（光緒三十二年第一次改革官制時。除奕劻同爲軍機處領袖外。其餘十一部尚書滿族親貴占有七席。宣統三年第二次改革官制時。以奕劻組織新內閣仍爲總理大臣並以那桐爲協理大臣外。其餘十國大臣則滿族貴族占七席）官場黑暗。又濫施無理的壓制（直臣參劾親貴須汚的。俱得處分。又諭禁學生干預政治。及不許在京師開會演說）。何怪革命黨人要力伸排滿的主張。爆發之機當然有一觸即動了。

革命黨的舉事。自光緒二十二年（一八九六）廣州之役始。主持其事的。便是孫文。從事革命運動最早。在光緒中葉他就組織興中會鼓吹革命了。這一役雖圖謀未成。遠走英國。然革命的意志益堅。所他從倫敦的中國使館險後。（時被駐英公使龔照瑗所誘拘。幸得英友之援始獲釋放）便遍歷南洋群島和舊金山等處竭力鼓吹。後來又到日本。與黃興等共組同盟會。以爲實施革命的團體。於是革命的種子便播散在一般人的心田上面。只待雨露的滋培。自然會勾萌勃發。枝葉扶疏。茁壯茁起來了。以此。清廷雖屢申嚴禁。壓迫革命。而廣州之役失以後。革命運動竟時時發現反而愈激愈高呢。

當光緒二十六年（一九〇〇）北方義和團活動劇烈的時候。湖南唐才常的自立會也在武漢。長江一帶舉事。不幸失敗。被殺的二十餘人。株連受禍的百餘人。鄭弼臣同時在惠州起事。因餉竭潰散。華興會的領袖黃興。陳天華。宋教仁等也因舉事謀洩。從長沙逃亡日本。三十一年（一九〇五）吳樾在北京正陽門車站謀炸五大臣。當場自炸身死。越二年。光復軍首領徐錫麟在安徽刺殺巡撫恩銘。被捕挖心死。株連秋瑾等人也不少。那年孫文。黃興剛組同盟會。也由越南進攻廣西。奪鎮南關砲臺。終以軍火不繼敗走。明年。他們又進攻雲南的河口。也以事敗退卻。後來清廷猝遭大喪。幼帝入嗣。更有可乘之機。於是熊成基在安慶乘秋操起事。而汪兆銘在北京謀刺攝政王。但熊成基事敗脫走。後來吉林被殺。汪兆銘也事洩被捕。永遠監禁。不久。廣州將軍孚琦又被溫生才所刺殺。蓋革命運動至此。眞是愈久愈厲害了。而宣統三年（一九一一）三月中。廣州第二次舉事的犧牲尤爲壯烈。

這一次的舉事。事前計畫很周。由黃興。趙聲。宋玉琳等由香港運械入廣州。約期會攻督署。乃未及期而事洩。三月十九日同志百餘人猝攻督署。猛擲炸彈。炸毀督署的大門。然署中防備嚴緊。清兵又蜂擁而至。遂敗。是役犧牲最大。當場殉難和被捉殺死的都七十二人。事後叢葬在黃花岡。黃興逃回香港。僅以身免。趙聲且因此氣死呢。

革命黨雖屢次失敗。而意志堅決。勇氣不衰。剛好那時清廷要把各省的鐵路收歸國有。激動全國的公憤。（他們便趁此運動。）一舉成功。這鐵路國有之議。發自御史石長信。成於郵傳大臣盛宣懷。爲當時新內閣成立後第一個政策。收路的辦法。由政府借英。法。德。美四國款一千萬磅。日本款一千萬元。作爲收回鐵路的基金。凡屬幹線。均歸國有。從前批准商辦的鐵路案。一律撤銷。收路的上諭發表。四川。湖北。湖南。廣東。四省的人很是反對。爭持甚烈。清廷使以「業經定爲政策」爲由。嚴行拒絕。湖南巡撫楊文鼎四川總督王人文先後代人民奏請收回成命。都奉嚴旨申飭。御史趙熙。歐家廉又據鄂。粵兩省民情入告。俱被「力能自辦。不甘借債。」也絲毫不見效果。於是各省紛謀自保。組織「保路同志會」以資抵抗。而川中人士。尤稱激烈。清廷乃改派趙爾豐入川。代王人文爲總督。叫他嚴加整頓。趙爾豐一到成都。便拘保路同志會的代表鄧孝可和四川諮議局的正副議長蒲殿俊。羅綸等十餘人於署中。想借此脅散群衆。人民環請釋放。督署的衛隊竟開槍打死了四十餘人。以致激成民變。趙爾豐見事不了。反以人民謀叛。捏詞入奏。那時各省諮議局都大動公憤。而浙江諮議局長陳黻宸等竟電請「速斬盛宣懷。趙爾豐首以謝天下」了。清廷那裡肯聽。便促督辦粵漢。川漢鐵路大臣端方帶兵入川。並起用前兩廣總督岑春煊馳往四川。會同趙爾豐辦理剿撫事宜。岑春煊至武昌。與湖廣總督瑞澂議不洽。而趙爾豐也怕他到川後眞相敗露。乃捏報「川亂敉平」岑春煊遂未果西行。清廷沒有明白四川的實狀。據報後。方以川事辦理迅速。嘉獎趙爾豐。瑞澂等應付功。而革命軍便大起於武昌了。

二 武漢首義與各省響應

武昌據南北樞要。爲長江中樞。革命黨人已屢議在此舉兵。只因防範很周。不能輕動。這時鐵路事起。四川先已糜爛。瑞澂撥兵西援。武昌便露空虛之狀。革命黨人趁此時機。便潛運槍彈。約於那年中秋（一九一一年十月六日）起事。後來因事不湊手。展期至二十五日。（十月十六日）而十七日（十月八日）上事情忽洩漏了。機關多處。同事破露。黨士彭楚藩。劉汝夔。楊宏勝三人都被殺。事已緊迫。不能再延。便於十九（十月十日）夜起事。工程第八營左隊先發。槍殺排長。隊官數人。於是工程全隊和步隊同時響應。更迎合駐在城外的砲隊第八標。馬隊第八標入城。直取楚望臺軍械局。輜重營便縱火還攻督署。瑞澂和湖北藩司連甲。巡警道王履康。軍事參謀鐵忠倉皇出走。登楚豫兵輪暫避。（過不多時。便逃往上海）陸軍第八鎮統制官張彪。水師巡防隊統領陳得龍也都棄營逃走。民軍遂占領武昌。翌晨。分兵佔下漢陽。漢口兵工廠。便推陸軍第二十一混成協統領官黎元洪爲「中華民國軍政府鄂軍大都督。」湖北諮議局議長湯化龍爲總參議。議員張國淦。夏壽康爲副參議。即以諮議局爲軍政府。一面徵告遠近。申明興漢滅滿。除舊布新之意。一面照會駐漢各國領事。請他們轉呈該國政府。嚴中守立。領事團以民軍聲明從前的條約仍繼續有效。（但切實聲明。如宣告獨立之後。）（未完）

世界藝術的演進

法國愛理佛講 宗議記

我說有個人的文明。與群衆的文明兩種。但談群衆文明。不如說交奏合響的文明。歷史的節奏。亦如音樂的節奏一樣。世界各國的歷史。都如此變易。原始希臘文明。先在玄學的一致中。以後由學系們個人的知識分解。分解後。又經猶太的先知結合。此後以新原則。建築一切。便爲基督教義的成立。即希臘猶太精神的綜合。此見於羅馬法典中。於是爲中世紀。以宗教團結的社會。產生過一個交奏合響的新藝曲。尤其在法國。法國那時的大教堂。完全是群衆的藝術。文藝復興。與宗教改革之後。個人精神。極端發展。此種團結社會之物。此種群衆的建築藝術。遂漸趨於消滅。如此的戲劇、在全世界演來演去。一個社會團體。結合成了以後。又解散。解散後又結合。一直到現在。全世界又有重要團結的趨勢。我們又覺得需要一個交奏合響的文明。他的理由很多。茲列舉於下：

（一）科學的原因：用科學。哲學。重造一種交奏合響的新宇宙論。

（二）技術的原因：有此種新宇宙論。就應有實施的技術，使世界實現此公同的新諧合。

（三）經濟的原因：新技術須要一種勢力。做他團結的基礎，現代的全世界。最大的勢力，就算經濟勢力。不過這個勢力。在全世界不平等。很多的國家。尤其是中國。有餓死的恐慌，而美國。則反收穫過盛，現在的技術。是需要資本的集合。

（四）情感的原因：因爲團體的分散。個人主義的發達。使人類越來越感覺孤寂。於是又要求群的生活。

但現代這種再求團結的現象歐趨勢。由何處表現呢？即是由建築與音樂。古代埃及。古代希臘。中世紀的歐洲。印度。中國。既都有過表現團體精神的建築。後來附屬于建築的雕刻。就漸有個人的趨勢。再後。圖畫繼雕刻而來。就更有個人精神。圖畫完全爲個人所作。係用個人來担負群衆的責任。荷蘭。法國。西班牙等處。即是其例。建築後有雕刻。雕刻後有圖畫。圖畫後。音樂的勃興。助長團結的精神。音樂爲感情的表現。本宥愛情。起先以德國最發達。次俄國。次法國。又次爲美國。

美術上這種進化。不單在歐洲。在亞洲也是一樣。建築表示群衆時代的藝術。那時的美術家。在廟宇及各種公家建築物中。與個人在宗教同社會裡而相同。雕刻從建築中的發生。如個人從群衆中跳出。同是一種反動。圖畫繼雕刻之後。忍以個人精神。來担負群衆的大責任。團結後分散。分散後又團結。這是藝術上一定的途徑。所以我們知道。建築一定是還要再興的。

即以我還次旅行所得的經歷來說。在美國紐約。許多新的建築均是表現群衆的他們的工人。亦是無名氏。墨西哥的建築、完全是印第安式的建築。到了中國。沒有看見什麼近代的建築。但是中國人民的勤儉耐勞。是我最佩服的。中國古代的建築是很美麗。不過中國沒有經過文藝復興。如果現在中國。肯應用外國的工業器具想中國 以後。亦必很 有所貢獻於世界。就是現在在法國與全歐。均需要建築。不過將從前的建築教堂。法建築了工廠車站。但其藝術。亦足與古代相比。現在的工程師。就等於古代的建築家。

現在既是工程師勢力時代。即是漸回到建築的表示。在法國這個現象。非常明顯。鐵的建築。開始於鐵塔。西門土爲一時之風尚。因其他建築。如鐵路。汽車。輪船。飛機。亦爲同樣的趨向。工程師指揮一切。歐洲美洲如此。日本既已開始。亞洲亦將如此。建築家開始工作。始爲荷蘭繼爲奧國與德國。又繼爲美國紐約芝加哥。俄國亦正在進展中。開始爲種種的紀念建築。

工人在此種建築。自然爲無名氏。與從前一樣。但如墨西哥。印度。中國。日本有民衆的美術。有無盡藝術寶藏。是否亦如歐洲一樣的轉變呢。有人責備我說我。在此中沒有看到一特非物質的原素。但我要問非物質由何而起？實用到何爲此呢。兩者是互有的。如花與樹的關係。不能彼此分離。而且靈魂這樣東西——即非物質——是很難看見的。一切時代。都有房子墻壁。試問這些房子墻壁的靈魂在那裡。恐怕最大的詩人與學者。都不能說明罷。

我或者說得過分一點。我不是如同那種人。說圖畫皆將消滅。我的意思。是圖畫應附屬於建築。如裝飾畫。不是獨立的圖畫應無名的。否則圖畫必將爲電影所替代。因電影止是無名的。而適合於此時代的公同需要。（完）

物質文明創造者 愛迪生之生涯（續）

國人當景仰其舍空虛而求實在之精神

至今已貢獻了三十萬萬的美金嗎。試錄其估計表如下電影...二五〇。〇〇〇。〇〇〇。電話...二〇〇。〇〇〇。〇〇〇。電氣車...一三〇〇。〇〇〇。〇〇〇。電燈電力...一。〇〇〇。〇〇〇。〇〇〇。電氣供給。一七一。〇〇〇。〇〇〇。電氣雜品...二一。〇〇〇、〇〇〇。儲電器...二一。八〇〇。〇〇〇。馬達機器...二〇〇。〇〇〇。〇〇儲電池...一。〇〇〇。〇〇〇。水門汀...五四。二〇〇。〇〇〇。電報...七〇。〇〇〇。〇〇〇。無線電報...三。〇〇〇。〇〇〇（完）

同昌綢緞莊

最新鮮的 雁翎縐 天鵞絨 種類繁多 奇麗美觀

國產應時

經理高亭 勝利 開明 唱機話片

大連奧町五十番電話四五〇二

辯關東廳高等法院判官之職從事於律師事業以確實迅速爲宗旨凡關於刑事民事商事等一般之法律事務無不應託代辦

辯護士 正五位勳五等 唯有戒心

事務員兼通譯 李仙洲

事務所 大連市霧島町九三番地（大連病院西門附近）電話㊂八〇七六番

洪來盛綢緞莊廣告

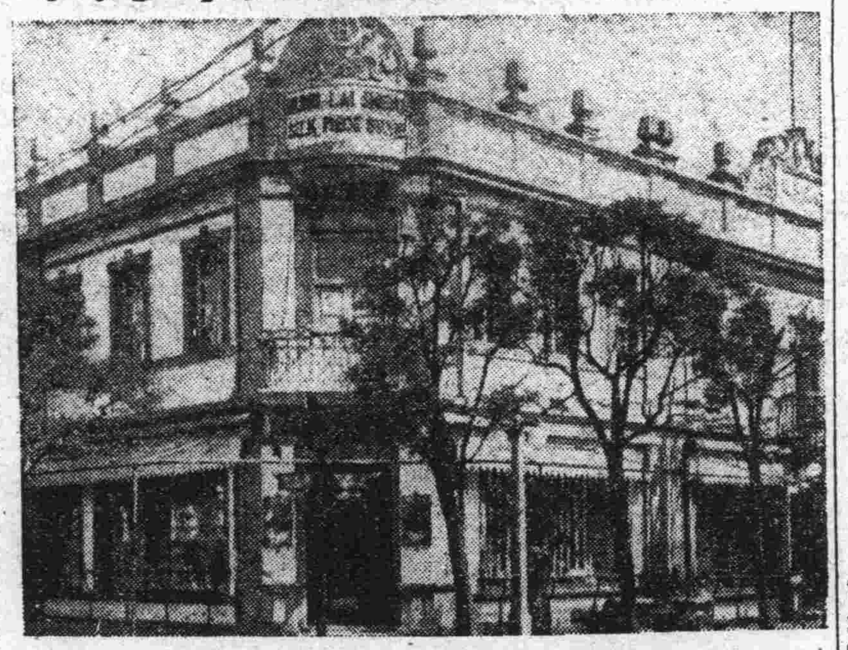

本號新到特品綢緞各種奇異花色印花顧綉時髦材料由歐美定織絨呢嗶嘰北口採辦細毛皮衣一應俱全賜顧諸君請認敝號門市爲記

大連市浪速町四十番地 零售部電話五二六八 批發部電話六二六九

外科 小腸串氣 花柳病

大森醫院

大連市監部通二十三番地 院長 大森美雄 電話六二二〇番

遼寧唯一大商場

吉順絲房百貨商場

秋天應換袷衣 料用綢緞毛葛嗶嘰中西

新花時裝 家庭日用的東西 玲瓏新奇

惠顧諸君 曷興乎來 格外歡迎招待

中電話一樓二九五〇 二樓四二九〇 批發部四七三九 日長電話三八七六番 中國有線電報掛號六二九九

城內中街 五層大樓

屋頂遊園 電梯兩部

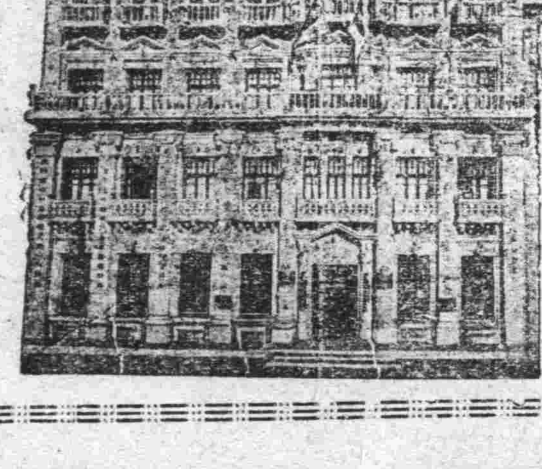

三樓四樓中電話五三四六號 四樓日電話四一一一番

眼科專門

（隨時可以入院）

玉井醫院

院長 玉井純 大連市西通三十五番地 電話五七三一番

資本金一千萬圓

株式會社滿洲銀行

大連市伊勢町六十九番地

頭取 村井啓太郎

電話代表四一二一番 振替貯金大連三三〇番

支店 金州、普蘭店、小西關、撫順、興隆街、新義州、縣、林、鐵嶺、本溪湖、皮子窩、鞍山、奉天、安東縣、公主嶺、長春、安東

東三省官銀總號 廣告

開設年月 前清光緒三十一年十一月

資本 二千萬元

業務要目 各項存款放款匯兌及普通銀行一切營業幷代理金省庫

總分號所在地 總號設在遼寧省城大北門裡 各分號所在地遼寧省城西華門、小西關、瀋陽日站、營口、安東、大連、錦縣、孫家台、公主嶺、山城子、通遼、新民、遼陽、鐵嶺、西豐、昌圖、遼源、四平街、八面城、洮南、通化、海城、蓋平、新立屯、法庫、遼中、東豐、西安、新賓、海龍、復縣、莊河、鳳城、岫岩、寬甸、本溪、撫順、郭家店、范家屯、興城、錦西、義縣、黑山、北鎮、彰武、盤山、台安、臨江、輝南、柳河、康平、安北、長白、田莊台、洮安、雙城、一面坡〇天津〇北平〇山海關〇黑龍江省城〇吉林省城、長春、哈爾濱、延吉、寧安〇黑河、綏化、安達、呼蘭〇上海 共計分號七十八處

總號貨棧地點 大西關倉庫

總分號營業時間 每年一二三四九十十一十二月份每日上午九時開辦下午三時止辦 五六七八月份上午十時

無有線電報掛號 總號一三五〇

電話 總號總辦公室中一八〇二 總務股中二八四七 日二三〇八 營業股中二九九六 日三五九〇 出納股中二一六六 庶務組中二七八一 經理辦公室中六二七 傳達室中二八六一

乘客汽車與水車衝突
在黑石礁顛覆溝中
乘客與司機俱負傷
肇事經過詳情尚未判明

南滿電氣公司。黑石礁至小平島間之合乘汽車。於昨日二十九日午后二時二十五分許。自小平島向黑石礁馳行時。行抵黑石礁西方之山頭。因速度甚快。詎知將轉過山之東面。竟與迎面來之四輪拉水大車發生衝突。該汽車滿載乘客。當翻覆於路旁溝中。聞乘客及駕駛之司機者。均負有重傷。是個沛(?)警察分所接訊後。即向沙警署報告。該署保安司法兩係主任。當率林錫五翻譯及其他之署員多名。馳赴現場。檢驗該顛覆事件之詳細情形。迄本報完稿時尚未判明云。

沙河口警察檢查
四輪車體
傳單通知車戶

沙河口警署不日得檢查四輪大車體。現已印成傳單若干。日昨已向各車主撒布以便照知云。」

隱名氏慨捐善堂
棉袷女衣五十件
可風哉爲善不欲人知

大連宏濟善堂。於十月二十八日午後四時許。有一少年人送去棉女衣五十件。特捐該堂。以濟災胞。當由該堂收訖。詢其氏名。自云隱名氏。遂辭去。處今日世風不古。人心日薄爲善唯恐人不知。爲惡唯恐人知之。比比皆是如隱名氏爲善不求人知者。實不多覯也。

結婚十數年之夫妻
婦人心變於剎那
遽爾背夫席捲私逃
夫歸發覺報警搜查

劉家屯王陽街三百零八號居住史西明者。其妻盧氏。年三十七歲。結婚已十數年。雖夫婦間之感情頗稱不惡。然迄今膝下猶虛。頃者盧氏不悉何故。於日前廿八日午後三時許乘其夫不在之際。竟將衣物等收拾一空。乃逃之夭夭者矣。及其夫歸宅後見櫃箱狼籍。知其妻必乘隙潛逃。雖四出追尋。奈爲時已久。已不見其蹤影矣。史某失妻於悵惘之餘。於日昨廿九日已向沙河口警署具情報告。懇爲搜查云。」

童婚之爲害如此
王忠盛虐待
稚齡童養媳
質問不承認反而與毆
趙氏雪沉寃實行起訴

原籍山東省沂洲府莒州。住沙河口管內西山會香爐屯八十九號之朱熙美。妻趙氏年五十歲伊於日昨二十九日曾向沙河口警署遞訴論稱。大意謂伊四女五歲時。經某者之介紹。曾以彩禮小洋二十元。嫁與同屯九十號地居住王忠盛之長男某七歲爲養媳。伊僅五歲之幼女當然耽於玩童。對於家之侍奉等等。其不能如意者不言可知。而有時淘氣亦人情所不免。因此王某對之即時有虐待情形。天長日久。事被趙氏探悉兒女情長。趙氏雖欲托人說項。惟恐傷及不親。感情於萬難之中。於本月二十二日趙氏親至王家。婉言質問。當於王對虐待情形。堅不承認。趙氏痛女情切。並願退還當日之彩洋二十元。並賠償此四年間之養育費。其後因王家一味搪托。趙氏無奈。即具情控王於該屯之警察分所。詎知王某聞已被控。益怒髮沖冠。於翌日晨夫婦即同跑至趙氏家中。不分皂白。即將趙氏痛加毆打。伊因被毆甚重。當時昏倒於地。已陷於人事不省狀態。趙氏冤沉海底」投告無門。日前雇安某日人代書。具情控王某於沙河口警署云。」

伏公首次學藝會
今日午前開幕
同時開學生成績展覽會

休見台公學堂。本日午前八時起。於該學堂之講堂內開幕第一次學藝會。並於別室開學生成績品之陳列展覽會。以資學生父兄之觀覽。予定午前十二時閉會。茲因講堂窄狹故。只限出演學生外。其他學生停課一日。專爲學生之父兄及來賓來觀云。」

狎妓飲酒
竟爾酒後生風
與妓口角繼竟用武

前晚七時許。有本埠西通三十五號地日商木村洋行櫃夥某。同三四友人。痛飲於小崗子香樂天飯館。當時曾招宏濟街娼窯十一號之妓女彩子陪酒詎知當場因細故。某客與彩子致發生口角當飽以耳光。雖有魯仲連出爲調停。無奈雙方終相持不下。聞最後十一號有將某客二人架至窯內曾打得落花流水之說云。」

下船客懼警盤詰
棄物潛逃
罐頭筒中滿貯鴉片

昨（二十八）日午後三時四十分許。由天津抵連之輪船盛京丸船客。上陸之際。於碼頭正門通過一華人乘客。水上署見其形可疑。正欲盤詰。該人遂棄其所持之管箱於地潛逃。遂由該署々員追趕。然因上陸船客混亂。終未獲捕。茲因其箱中有一俄國糖罐頭中。裝有大烟一袋。重有六斤二三十兩。該署當即沒收繼續搜查犯人云。

小崗子警察署
清查管內戶口
已製成戶口簿沿戶配佈

小崗子警察署。爲徹底清查管內居民之戶口起見。近已製成戶口簿。沿戶配布。日內將沿戶實行清查云。」

服賈於異鄉
因細故互相殘害
王注泉好漁色心境陰險
被害遺骸經兄携回故里

山東省蓬萊縣人陳德先者。（市內赤坂區新坂町三十番地。）現年二十六歲。伯於日本東京充東京市丸之內德國燃料會社廚人。其弟陳德寶者現年十六歲。住於東京市外花原小山百七十一番地。亦充廚夫於德國人法滋氏家。茲有其同鄉王注泉者。現年二六歲。心極惡劣。性漁好色。前雖已爲廚人。現已無何職業。流狂於外。不相當。然而時催促逐。而心竊竟於上月某日同赴新宿之娼窯逛嫖一次於上月三十日同其家兄談出當被其兄叱責。戒其將來。後於月之二日陳德先忽面王注泉。當即談及邀其家弟德寶逛嫖一節。時王某極力否認。明誓未曾同其弟嫖逛等意。至於翌日（三日）午前十一時許。該王奔至花原小山陳德寶處。以刀刺傷陳德寶胸部數處。當即命入黃泉。而王逃匿於瑞典公使館內王書堂處。以爲今當時局關係。殺害德寶。一可阻止德寶再向親友宣佈借其嫖娼。一可潛入王書堂處。雖被懷疑。總之其殺害德寶之原因如此。但該處警察署聞報殺人案件。當即極力搜索調查。結果遂懷疑及王注泉。遂於月之六日朝七時許在瑞典公使館內將該逮捕。現下在審訊之中。陳德先偕同鄉友二人將德寶之遺骸帶回原籍。茲於日昨二十九日入港乙香港丸來連。暫住於市內興中華棧內。於昨下午六時之永利號歸魯云。

新任大連市長
關東廳已認可
◇小川氏定來月四日就任◇

前大連市長田中氏辭任以後。即由市會推定銓衡委員物色新市長之候補者。業於月之初旬推定前關東廳殖產課長小川順之助氏。於廿二日之市會內。得滿場一致而通過之後。已得關東廳認可咋聞。市會書記野口氏云。新市長小川氏定於來月四日蒞連就任云云。」

萬全古物
董光忠擬與美人掘發
保委會函晉省府查禁

【北平通訊】古物保管委員會據報載近有董光忠及畢士博等五人。前往山西萬全縣擬發掘境內古物。昨特至函山西省政府。請查照注意。茲錄原函如此。逕啓者。茲據報稱近有華人董光忠。美人畢士博等一行五人。於十月十日左右。前往山西萬全縣。擬發掘該縣境內古物云云。查國府十九年六月二日公佈之古物保存法第八條規定。採掘古物。應由中央或地方政府直轄之學術機關爲之。並由教育內政部。會同發給採掘執照。如有發掘古物之事。顯係違法。爲此函請貴府。飭令萬全縣政府。如該董光忠等到萬全縣時。應隨時加以注意。如有不法行爲。即應呈請中央。按照古物法第八條第二款。以盜竊論罪。以維古物而重法典並祈將辦理情形見復爲荷。此致山西省政府。

楊草仙翁草書將於
商工會議所展覽
會畢即赴旅順等處

日本書畫大家楊草仙氏於市內各處開展覽會。大抵已得良好評判。今由有志者之請。準於明三十一日及十一月一日之兩日間。在市內敷島町日本商工會議所。舉行最後離別感謝展覽會。後赴旅順。遼寧朝鮮各埠。然後再往日本。當此之際。頗極歡迎觀者云云。

女子游泳
世界紀錄
美瑪智孫女士造成
一英里廿三分廿七秒二

【紐約電】美國全國女子競泳大會。於本月十四日在西亞圖市游泳池舉行。凡比賽八種目。參加者數百人。各項冠軍。均爲瑪智孫女士一人所包辦。八項成績。均打破美國全紀錄。內一英哩一項。成績二十三分二十七秒二。打破其本人所保持之二十四分二十四秒六。瑪智孫女士之驚人表演。實爲世界所鮮見云。

菊花展覽會
「由昨日起開幕」
◇…若把秋菊比西子
◇…淡妝濃抹總相宜

本埠大廣場花園中大連市當局主開之菊花展覽會。已於日昨廿九日開幕矣。萬紫千紅應有盡有。供市民任意觀賞云。

劉長富與妻
破鏡重圓
最近將於善堂
領妻歸家度日

市外小平島會。北河口屯二十一號農民劉長富者。數年前以彩禮若干。娶鄒屯之姜氏女爲妻。過門以後。夫唱婦隨。感情甚稱融洽。詎知紅顏薄命。其後姜氏因誤會。竟被乃夫所棄。由此夫婦感情。即益趨惡惡。大有勢不相立之概。因此姜氏即具情控乃夫於沙河口警察署。該署爲維持人道計。當將姜氏交與宏濟善堂寄養。伊夫婦間之離緣。迄今已蟾圓數度矣。「過勿憚改」遂爾伊夫婦均有改過遷善之意。故劉某於日昨二十九日已具情向沙河口警署陳述意極誠懇。歷述伊今後決意改過遷善。而乃妻亦能痛改前非故願警署將其妻由宏濟善堂交回。與破鏡而重圓。警署方面日內即將通知宏濟善堂將姜氏交與其夫領回云。

兩公學堂
學生文學
九月號已出版

市內土佐町公學堂長板橋氏及秋月公學堂長中田氏爲獎勵學生之作文技術起見。業已蒐集各公學堂之優良文章。並加小評。以資學生之參考。故於日前業已發給出版之九月號學生文集。與各學生展覽云。

教育界奇跡
聾者能聽啞者能語

【天津通訊】英租界張莊大橋以西聾啞學校學生。日昨午前由教師齊存禮君率領。共十二人。乘大汽車一輛。同往河北公園國貨陳列館參觀。當由館中職員招待。參觀各部陳列貨品。記者以事適行該館門外。被館中張君發見。得引入與聾啞小學生作一度最有興味之奇異談話。記者入館時。祇見十餘十齡左右小學生與日常所習見者無稍異處歡。騰躍跳。固不知其五官有苦痛也。迨經張君說明。爲聾啞學生。始發覺彼等互以簡單之字音相呼叫。實爲我人早所認爲失掉官能幸福之畸形兒童。不禁油然對此一般不能聽不能言之兒童發生悲憫之感。既經介紹接近。首由齊存禮君作簡單之說。謂可與任何一小學生作淺近之談話。遂引一十齡以下之學生至記者等面前問其姓名。答『趙秉衡』。並以鉛筆書出。問其住址。亦能清楚說明。叩其數自。則一一答以手式。歷數甚詳。又以『畢先生上樓』『大綢莊』等標語字樣指而問之。亦皆讀出不誤。惟答時略如初習英語者之拚音。發音雖不如常人之流利爽朗。然較僅以手式對談之舊式聾啞人實已進步千里。而記者最認爲驚奇者。即聾啞學生之談話。因耳官失去效用。不能運用其聽覺。答我人問話。所賴惟一之利器。以代耳官者。即爲雙目之利用。彼等談話時。非以眼睛注定對方口唇不可。對方口唇喻張時所代表之文字與意義。然後自已之理解作答。結果竟十不一爽。真可謂爲新世紀之一奇跡也。」又齊君以記者名片示學生讀之。僅餘一『毅』字。未能讀出因學生程度有限。尚未學過此字。但經齊君略作手式。學生立又明白讀出。其教授法似不及我人所想象之困難。據談。教授聾啞學生。非具十二分之熱心及忍耐不可。因聾啞兒童性情最燥。當面即可對先生發出怨語。謂「先生。你不好」若平常教員恐早氣跑矣。現學校設於張莊大橋以西。僅有學生三十人。中十人爲女生。學費每半年二十元。有四人因家境艱苦告免費。並有數生財力薄弱者交半費。故實際說來。每半年學費之收入僅核每人十元。設備方面便不得不力求儉省。好在聾啞教育半含慈善性質。將來社會及當局週知後。必多幫忙。前途必抱樂觀。學生肄業期間暫定爲八年。現有學生之程度。最高不過二年。擬逐漸於科學方面輸進知識。成績當不即止於此境也。教師方面。亦因經濟上限制僅有三人。齊君夫人即任校長云。」

劉鎮華破獲
華北製毒本營
博愛白面製造所一網打盡
抄獲毒物在新鄉車站焚燬

【新鄉通信】博愛縣大辛莊住戶約八百餘。有數十戶自製白丸。傳入河南。日久每戶突然致富。該莊每年白丸交易。直達數千萬元之鉅。富戶遺白丸。窮人分其餘潤。資金愈積愈多。交易範圍亦愈伸愈遠。於是博愛一縣。乃成爲河南之肥缺。該莊於博愛縣及焦作市設有秘密交際處。設交際主任二人。專事應酬納賄。除每月供給該縣大隊長八百元。縣長若干元外。餘如士兵警察皆月有常規。至於從軍長官。則更視其職位之大小輕重。而賂以巨款。因此大辛莊之白丸製造所。乃成軍政府保障之公賣場戶。自上海以及博愛。舉凡有關係之郵局輪船鐵路轉運公司等。無不與之相通。故購買原料極爲容易。其售賣方法。除小部分在當地賣出外。餘皆載至山西晉城。再分一部貨由山西出石家莊。而運至上海天津及長江各埠。故大江南北均遍布其毒氣。本年十月。豫陝晉邊區督辦劉鎮華部六十四師一九二旅三八四團移駐博愛。探悉該莊爲華北製造毒品之大本營。秘密呈明劉氏。劉痛恨白丸爲亡國滅種之禍根。遂令該團進剿。以一團之兵力。費一天之工作。始得將該莊攻開。破獲海洛英及白丸等原料數麻袋。已製成之紅白綠各色藥製造機器數架。並擒獲技師十餘人。多係上海天津人。業主家皆有暗室相通。全莊皆成一片外有暗道逃脫。故擒獲殊少。然自此次抄沒後。該莊於劉軍在時。不敢復造。劉氏於本月二十一日上午十二時特召集新鄉各機關在車站下。監視焚燬毒物。二時群衆聞知。前往參觀者不下數千人。先由各機關代表演說痛陳毒品之害民衆異常怒動。講演後。遂由督辦署兵十淋油焚燒黑烟沖天香氣撲鼻。大輪民衆皆鼓掌。焚畢始散云。

接第五版
捐款芳名
大連公議會經收

鄒立臣八角叢明文五角　葉世永二角　宴國仁二角　陳尊德二元　宴元春八角　于千英四角　葉豐年二角　劉忠金二角　六角　李家溝屯一元八角　葉世清六角　王乃成四角　葉世昌二角　張萬順二角　宴永春一元　楊天才六角　曲鳳殿四角　譚如長二角　張萬禮二角　于于家一元　裴文善四角　裴文毅玉二角　李永球二角　張萬齡二角　譚丕喜一元　裴兆慶四角　裴文煥二角　李永琳二角　張景安二角　錢德貴一元　葉世茂四角　裴文臣二角　李君昌二角　于千俊二角　馮德仁一元　葉世福四角　裴文新二角　李永延二角　晏其忠二角　周玉盛一元　李永廷四角　裴世福二角　李永倫二角　張永元二元　徐子南一元　李清四角　裴兆吉二角　李遠昌二角　譚加信二角　王振功一元　紀善廷四角　孫巨善二角　晏喜春二角　晏生春二角五分　高景明二元　譚乃重一元　劉玉堵四角　裴文愛四角　李有二角　張仁善一元　葉本仁一元　劉玉春四角　譚乃安四角　葉云年二角　王盛元一元　譚乃洪一元　鄭連河四角　譚乃純四角　紀梁氏二角　張萬慶一元　王立泰一元　錢德發四角　譚乃金四角　趙吉生二角　譚丕順一元　葉德年一元　欒志海四角　譚丕恩四角　臧新喜二角　溫廷玉一元　陳克升一元　葉慶年四角　葉玉喜四角　李吉善二角　姜德川一元　葉世元八角　呂廷年四角　譚乃儉三角　鄭云有二角　譚乃運一元　王士奎八角　于千義四角　楊德林三角　張萬福二角　譚乃新一元　宋大慶八角　孫桂田四角　沈思有三角　孫成有　譚乃千一元　王明生六角　朱福有四角　鄭悅玉三角　葉洪枝二角　譚丕占一元　王云峰六角　高陽四角　葉世花二角　高春芳二角　譚乃明一元　劉忠厚六角　葉主年四角　王云臣二角　叢福林二角　于長貴三元　陳克恭八角　葉本成四角　譚乃全三角　高德中二角　于千祥二元　張德福八角　葉青岐四角　王立清三角　郭長增一角　譚乃萬一元六角　王延貴八角　葉本福四角　于文增二角五分　高世山一角　晏世萬一元　王德八角　陳克元四角　鄭喜來二角　徐大祥二角　葉本陽一元　葉本明六角　高世萬四角　鄭喜春一角　高世長二角　張法才一元　張寬發六角　高法志四角　高後芹二角　姜延令二角　高世玉一元　張寶賢六角　王乃昌四角　王德才二角　張寶山二角　張德金一元　陳克文六角　鄭廣新四角　劉長慶二角　張寶亭二角　陳潤德一元　高繼山四角　李春祥四角五　徐崇五二角　崔洪昌一角　陳克明一元　高世屺四角　王秉祝四角　吳邦順二角　陳克孝一角　陳克昌八角　傅學令四角　陳克發四角　紀萬尊二角　陳克順一角　紀德元八角　滕洪才四角　李步云四角　于成祥二角　譚乃彥一角　譚乃利二元　譚乃錫六角　施永咸四角　李成九二角　李富萬二角　高德良一元四角　譚乃柱六角　冷作公四角　譚加忠二角　李富業二角　德源永一元　譚乃慶六角　冷作良四角　王云卜二角　李富倫二角　高子陽一元　李富起六角　紀善正四角　欒志有二角　田多盛二角　張永德一元　李延令六角　張秀邦四角　李德春二角　惠玉昌二角　譚丕根一元　冷作禮六角　李延庚四角　劉長福二角　叢德田二角　譚乃青一元　譚乃芳四角　李富奎四角　譚乃政二角　李延英二角　于巨川一元　譚乃鼎四角　李榮庚四角　葉玉福二角　王廣鐸二角　于連江一元　譚乃年四角　凉作春四角　魏德春二角　馬喜成一角　施萬德一元　譚乃有四角　李富忠四角　冷作仁二角　徐作生一角　施貴三一元　孫德禮四角　王志新二角　李延奎二角　劉德田一角　高文湖八角　譚乃良八角　譚長景二角　李富海二角　苗喜仁一角　姜奎年一元　趙福田四角　崔運富四角　崔萬發四角　劉廷德二角　譚乃倫一元　譚加林四角　崔萬英四角　崔萬清四角　崔萬瀚二角　王廣元一元　譚乃安四角　李萬德四角　崔連恩四角　李萬善二角　王士公一元　譚加石四角　冷作山四角　王邢氏四角　李萬升二角　王廣居一元　崔連榮四角　陶立德四角　王立通四角　冷作祿二角　譚乃春八角　崔大復四角　王士發四角　王廣智四角　冷作金二角　譚嘉叢八角　崔連召四角　張吉成四角　王廣信四角　冷喜臣二角　譚乃福六角　王廣金六角　王長春四角　崔連貴三角　冷喜忠二角　李延强六角　王春榮六角　李富安四角　李富義二角　冷喜和二角　慕慶奎六角　王春貴六角　崔良志四角　于萬良二角　冷喜寶二角　慕慶福六角　王春玉六角　王廣英四角　王立富二角　冷喜春二角　王廣恩六角　王士榮六角　王士芳四角　王廣倫二角　陶立發二角　黎成安三角　崔連珠六角　陶立福四角　劉文滿二角　王慶玉二角　嬌成仁二元　慕寶田六角　王福慶四角　李洪庚二角　譚乃東二角　王立國一元　高德護四角　文德庚四角　梅世清二角　梅世祿二角　王廣大一元　王立業四角　王立臣四角　陶立春二角　王鄭氏二角　嬌振德一元　李福祥四角　張寶才四角　王延慶二角　王福升二角　李庚新八角　李正福四角　嬌振國四角　姜立升二角　晏貴春二角　譚乃順八角　慕慶發四角　孫德本四角　崔大盛二角　王興盛二角　紀善峯八角　陶立義四角　溫成奎二　李兆庚二角　徐振福二角　姜立生八角　陶立財四角　田多陽二角　高振召二角　于千古二角　譚乃祿八角　姜連才四角　杜作貴二角　李正新二角　楊德春二角　嬌振升八角　譚加九四角　嬌成龍二角　蘇明芝二角　王明海二角　李成德八角　孫宗山八毛　王明芝二角　王廣德二角　王明良一角　高世崙五元　于永先一元　王明高四角　劉長春二角　王喜福二角　張萬芳四元　于霁祥一元　冷萬一四角

治痔瘻新藥

爲痔瘻所苦者久矣。不依近藍[illegible]之手術治療。而用其藥療法。完全治愈。甚爲欣喜。顧爲斯病所苦者。速以此大連市三河町近藤病院藥療法治之。服此藥後。可如常至便所。喫飯以及洗澡等。均如平時。伏床不碍於事。且經其藥後。立即根本治愈。至余治療之經過。如蒙過問。定必詳細說明。

大正通一五九　西村義雄

專治◎內科、肺病氣管咽喉症、◎淋病、梅毒一切危症、

◎特設治療

專忌◎鴉片、嗎啡、巴畢那兒中毒癮、

民生醫院

入院隨意

大連越後町電話三六七六番

院長日本醫學士　楊燧人

緊要啓事

啓者本會係純粹慈善團體向以救濟災患爲天職從不參預政治一倘有假借本會名義爲慈善範圍以外之營謀及在會會員個人之一切行爲概由其本人負責與本會無涉恐各界尚未周知特再登報鄭重聲明此啓

世界紅卍字會總分各會同啓

奉天總分社長易人啓事

本報於奉天省城爲擴張營業及增加新聞材料起見由十一月一日起委託劉子奇君担任總分社之職務現住於奉天日站平安通十二番地各界如有刊登廣告及欲閱本報者可與劉君接洽恐未週知特此公佈

本社營業局啓

本報增用奉天省城訪員啓事

本報地方版爲充實新聞材料起見擬增用訪員數名有志投稿者請先到奉天日站平安通十二番地總分社內接洽以定去取此佈

本社編輯局啓

經濟

九月份之本埠貿易
輸出一千一百餘萬圓 輸入八百三十餘萬圓

據關東廳貿易統計、本年九月中之大連港貿易額如左、

輸出	一一、八〇一、八三一圓
輸入	八、三〇三、一二八圓
合計	二〇、一〇三、九六〇圓

以此與去年同期比較、輸出六一九、七六八圓（稍增五分五釐）、輸入三、六三八、三五六（激減三成）、輸出入地別如次、

地別	輸出	輸入
關東州	一、二四、八七九	一、二三〇
中國	九、九七、六六七	一、五三三、二六八
日本	四〇五、二三一	四、五五五、三三九
外國	一、四九九、九五	三、三三三、六二一
合計	一一、八〇一、八三一	八、三〇三、一二八

本年一月以來至九月之累計額、

輸出	一四五、六六二、五五六圓
輸入	七三、三二一、八六六圓

以此與去年同期比之、輸出激減二成三分、爲四三、二二六、七七二圓、輸入激減四成六分、爲六一、九四四、〇二四圓、此可表示世界之不景氣云。

蘇俄缺乏燃料 三日生火一次

【莫斯科十九日特訊】蘇俄當局近因燃料缺乏、故下令所有京城內公私樓房、只准每三日生火一次、以待將來通令、如此煤料可供冬日之用云、

爲救濟金融決造現洋三千萬元
造幣廠復活後即開鑄 目下正在積極準備中

【瀋陽廿八日電】瀋陽城內、中國方面銀行、爲圖滿城內之金融計、決定鑄造現大洋三千萬元、目下正在積極準備中、與造幣廠復活同時、開市鑄造、數目如左、

東三省官銀號	一千五百萬元
中國、交通兩銀行	二百五十萬元
邊業銀行	一千二百五十萬元

自一月至九月日英美德貿易
輸出入比去年均減少

據日本商工省所調查、自本年一月至九月、在此九個月中、日、英、美、德、各國之對外貿易額、與去年比較、減少之比率示之如左、

		去年比較減
△日本（百萬元）		
輸出	八八九	一九、七%
輸入	九六六	二二、七
△英國（百萬磅）		
輸出	二四一	三三、一
輸入	六二二	二〇、九
△美國（百萬弗）		
輸出	一、八四三	三七、六
輸入	一、六一九	三二、六
△德國（百萬馬克）		
輸出	七、一九八	二二、二
輸入	五、二七二	三五、二

大連海關九月中關稅激減
比去年之九十萬圓激減三十三萬二千圓

據關東廳發表之貿易統計、本年九月中、大連海關收入爲九十六萬七千圓、比去年同期之九十萬圓激減三十三萬二千圓、輸入稅激減四成三分。輸出稅減少一成五分。可見本年度輸入貿易特別之不振矣。

松花江長途停航

【哈爾濱特訊】哈埠航行松花江之官商各輪、鑒於時屆秋末、歲序轉冬、而北地多寒、偏地已告飛雪、又至例年停航之時期矣、是以本埠開往黑河虎林之長途航行業已公佈停止、現於近日所開者僅至富錦爲止云、

自一月至九月海關收入情形
與去年之同期中比較激減約至三成二分許

據關東廳貿易統計。九月中大連海關收入如前述。而本年自一月至九月之大連海關收入累計額。六百七十四萬四千元。以此與去年同期之九百九十八萬四千元比之。則知其激減三百二十四萬元【三成二分】。依收入別觀之、（單位圓）

稅種	本年	去年
輸入稅	三、七二八、六五二	六、六二五、六〇六
輸出稅	二、七六五、四〇三	二、七六三、三一〇
沿岸貿易稅	—	一五五、六〇〇
噸稅	一、九七一	二、五八三
通過稅	—	三、七一
轉口稅	二四七、九九	[illegible]
計	六、七四四、〇二一	九、九八四、〇八三

圓、（三成七分）稅種別以本年九月與去年對照如左（單位圓）

稅種別	廿年九月	十九年九月
輸入稅	三五八、五一六	七〇七、四四四
輸出稅	一三八、九六一	一八五、五五九
沿岸貿易稅	—	六、三六一
噸稅	七	一〇六
通過稅	—	五九八
轉口稅	七〇、〇八三	—
計	五六七、五八七	九〇〇、〇五三

輸入稅激減四成八分、輸出稅減少二成五分、因一般經濟狀況之不良、而輸出入均以之減少也、

商品市場

麻袋（昂騰）產地綠扛漲十六分之九、藍扛漲半留比匯水未變、銀塊漲二點、本埠鈔票平穩、富市現貨銷路活潑、故近期貨大躍進、遠限亦呈硬調云

限月	約定價	數量
十一月限	二二、〇〇	一萬枚
十二月限	二二、〇〇	一萬枚

綿絲布（小穩）美棉現貨跌下十一、六磅印棉漲三、四、銀塊漲八分之六、大阪三品開行各限跌一圓二三角、鎖市回漲四六角之堅狀形勢穩疲、富市華商之了結日商之投賣、呈小商狀云

限月	約定價	數量
月限	一〇八、四〇	二〇
二月限	一〇八、二〇	二〇
一月限	一〇八、四〇	二〇

大連商況

（景建）三品穩疲、鈔票安定、人氣轉於金建方面、場面呈閑散云

時間	金換鈔	鈔換洋	金換洋
九時	[illegible]	[illegible]	[illegible]
十時	[illegible]	[illegible]	[illegible]
十一時	[illegible]	[illegible]	[illegible]
十二時	[illegible]	[illegible]	[illegible]
二時半	[illegible]	[illegible]	[illegible]
三時半	[illegible]	[illegible]	[illegible]

早市十月廿八日期 收盤 最高 最低　晚市九月一三日期 收盤 最高 最低 一〇九萬元　二九萬元

◎大豆　◎豆油　◎豆餅　◎高粱（限月 開行 最高 最低 收盤 成數）[illegible]

市況電氣（十月二十九日行市）

◎大條與匯兌　倫敦大條、紐約大條、孟買、英美匯兌、美日匯兌、中美匯兌、新切爾股票、神戶日美匯兌、又日英匯兌 [illegible]

●上海外匯　日匯 一五三兩 ○○分○○、一五二兩；英匯 一先令七辨士二二八分五、一先令七辨士一一八分一；美匯 三三元 八分七、三二元 八分一；▲匯豐銀行掛牌 一五六兩二分一、一先令七辨四分一、三三元四分一

●上海標金

●美棉　現貨、十二月、一月、三月、五月、七月 [illegible]

●大阪綿紗（前場放盤）　棉 六仙、七仙 [illegible]

●大阪綿紗（前場收盤）　●大阪棉花　●奉天寧票　●奉天大洋　●開原大洋　●哈大洋　●安東鎭平銀　●神戶豆餅　●營口生絲　●開原大豆　●開原高粱　●哈爾濱大豆　●哈爾濱高粱　●奉天大豆　●奉天高粱　●公主嶺大豆　●公主嶺高粱　●四平街大豆　●四平街高粱　●長春大豆　●長春高粱　●大阪綿紗現貨 [illegible]

龍軍雙白鷺國旗　G人童治島面朗

印度在世界
經濟上之地位

志翔

印度民族運動自甘地倡不合作主義以來、熱心領導民衆、以和平之手段、謀抗英帝國主義、近之如印度圓桌會議、殊爲世界所重視、今特草「印度在世界經濟上之地位」一文、將印度之經濟情形、作一有系統之觀察、則英帝國與印度之關係、以及英帝國何以始終不允印度爲完全自治領或獨立當可了然矣、

（一）緒言

印度爲古代文化之邦、而東方之寶庫也、自十八世紀歸屬於英帝國以後、雖一部分群衆、時有反抗之舉動、例並無意義可言、歐戰終了後、因被各地民族解放之聲浪所激動、遂逐漸爲有組織之民族解放運動、而一九二〇年開國民會議於加爾各答、以不合作政策爲號召、印度偉人甘地、更能以堅毅勇敢之精神、領導民衆、首從事於內部團結力之鞏固、以非武力政策、用與英徒持、北鄉間民衆、風起雲從、激烈者復引起同盟罷工以及抵制英貨等等示威運動、對於一九一九年十二月三日實行改正統治法、抨擊甚力、英國以壓迫之手段、遂於一九二二年三月將革命領袖拘捕入獄、判處徒刑六年、至英工黨組閣時、始行釋放。然甘地自出獄後、仍堅持不合作主張、與英方爲難、民衆以多年之經驗甚多、再接再厲之精神、英政府不得已、謀緩和之政策。於一九二八年十一月組織西門委員會、調查印度實際上之情形、從事憲法上之改善、印人以該委員會並無印度之代表、視英政府之無誠意、於是全國更爲騷然、一時激烈派之謀宣告獨立者、極見聲勢、以甘地之計議、始請願英政府、於一九三〇年一月以前、承認印度爲自治領。否爲再宣告獨立可也、然亦終未英則帝國所許、以是有一九二九年末之全印國民會議成立、宣告獨立、各地流血之事甚多、國際方面之輿論、亦不以爲是、英政府爲第二次之緩衝計、再發表西門報告書、更於去年十一月十二日在倫敦召集印度圓桌會議、歷時六十八日、於本年一月十九日閉幕、結果「包括藩邦與英屬印度組織全印聯邦政府、聯邦議會採兩院制、承認地方責任自治、關於防務與外務問題、將由總督保留且因總統如遇危急事件時、其最高手段必須能有法維持國家之安寧、並決定印度緬甸之分治。」觀乎此則印人所得者、果何若乎？祇各邦政府所獲之最大限度自治權而已、對於印人所夢想之自治領、獨立等等、了無所獲也、然英帝國何以始終不允印度之自治或獨立乎？其主要之原因果何在？蓋印度者、東方之寶庫、農業上之出品。如米、麥、麻、茶、棉花等、在世界上之地位、極爲重要、久爲英國最大殖民地、在經濟上、政治上、皆有不可一日分離之現象、否則必致英帝國根本上發生動搖也無疑、故印度屢次反抗運動、英人終不惜用高壓手段對付之、其用心亦云苦矣、

（二）農業上所見之印度

農業爲印度之命脈、居民之恃以爲生者達二二四、〇〇〇、〇〇〇人、約佔人口總數百分之七十一、惟其地勢、因北部屬喜馬拉雅山高地、南部爲台坎高原、而中部則爲恒河、印度河、雅魯藏布江、三大巨流之所據、雨量豐富、土壤肥沃、爲日名之印度平原、亦即印度實庫之所在地也、雨量之分配、因各地氣候之關係、極不平均、許多地方、以雨量之欠缺、雖有適宜之土質、亦不能得良好之結果、（未完）

大阪商船定期輪船

○開往門司神戶大阪（前十時）
哈爾濱丸 十一月六日
香港丸 十月卅一日
貝加爾丸 十一月二日
烏拉爾丸 十一月十四日

○開往上海福州基隆高雄後三
亞米利加丸 十月卅一日
盛京丸 十一月廿五日
福建丸 十一月十日
長沙丸 十一月一日

○歐洲行經由上海香港不寄載
倫敦丸 十一月一日

○開往天津
武昌丸 十一月十六日
貴州丸 十一月十八日
河南丸 十一月四日

○開往（橫濱宇品掛上午十時）
貴州丸 十一月廿三日
武昌丸 十月廿六日

大阪商船大連支店 代表電話四一三七番
●乘船切符發賣所 日本國際觀光局
大連伊勢町觀光局 電七〇五三四
沙河口出張所 電九五〇六
營口觀光局 電一三七六
撫順觀光局 電二五四八
奉天觀光局 電七九一四
長春觀光局 電三三九三
哈爾濱觀光局 電四七八八
○船票發賣所
○專屬貨客經理店
大連市山縣通二二一
國際運輸株式會社 大連支店 同販賣 電話六二八三三 三一五一
二站荷扱所 電話四八〇二番
鐵嶺、開原、四平街、鄭家屯、洮南、泰來、通遼、沙河鎭、奉天、營口、安東、下九台、松花江、伯都訥、瀋陽、昂昂溪、家甸、安達、滿溝、哈爾濱、龍井村、子街、天津、青島、上海、蘇、京城、釜山、元山、仁川、木浦、群山、鎭南浦、雄基、基隆、高雄、麻城、興南、清津、會寧、北上、三峰、灣頭、雄基、臺基
凡關於車船聯絡運輸之貨物由左揭各支店發行貨物引換証

近海郵船定期航路

○開往長崎神戶大阪橫濱
淡路丸 十一月十五日
相模丸 十一月三日

○開往橫濱
玄武丸 十一月八日
勝浦丸 十一月廿三日

○開往天津
玄武丸 十一月一日
淡路丸 十一月八日
膠浦丸 十一月十六日

○開往基隆高雄
第二蓬老丸 十月未定日

朝鮮郵船大連行輪

○開往芝罘新義州
鎭南浦仁川 下午五時 十一月六日
京畿丸 十一月六日
○開往青島仁川
會寧丸 下四午時 十一月九日
○開往朝鮮博多長崎鹿兒島
櫻島丸 十月卅一日 午前九時

日本郵船大連出張所

以上各般內及其改行天氣大連市山縣通便事宜
以郵氣船民社船客業務代理近海郵船株式會社大連代理店朝鮮郵船株式會社大連代理店
電話 三七三九 七八四六 六七一二番
日本郵船出張所代理貨物整理事宜大連市監部通

大連汽船定期行輪

○開往青島上海（上午十一時）
大連丸 十一月一日
奉天丸 十一月四日
長春丸 十一月一日

○開往天津
天潮丸 十一月三日
濟通丸 十一月一日
天潮丸 十一月六日前八時

○開往登州府龍口
龍平丸 十月卅七日

○開往安東
濟通丸 十一月一日
濟通丸 十一月九日 後五時

○開往香港廣東
（搭客頭等五十圓三等廿圓）
山東丸

○開往門司神戶大阪（營口發）
長順丸 十一月七日

○開往名古屋
東尚丸 十月卅一日
永安丸 十一月五日

○開往營口橫濱伊勢灣
滿達丸 十月廿八日
昭久丸 十一月三日
吾妻山丸 十一月十日

丸二商會 電話四二六四番 五八八八番

大連汽船株式會社 電話四一八五番

日清汽船大連行輪

○開往青島上海
唐山丸 十一月一日
華山丸 十月廿七日
經理處

大阪商船株式會社大連支店 電話四一三七番
專辦大阪商船貨客事務
國際運輸株式會社 大連支店 同販賣房 電話六二八三 三一五一番

阿波共同汽船行輪

○開往芝罘威海衛仁川
第卅六共同丸 十月卅日
○開往芝罘威海衛青島
第廿六共同丸 十一月二日
第廿一共同丸 十月廿九日
○開往芝罘
第十八共同丸 十月卅日 下午六時
○開往仁川鎭南浦
長山丸 十一月一日

本會社代辦山東鐵路及朝日鐵路辦理各種運動一切事務
阿波共同汽船會社 大連市山縣通 電話五〇〇九 六八〇一

澤山兄弟商會
阪神航路專屬荷扱店（大連須磨町六）
電話七二七五 七八六八番
大連敷島町六番地
永和公司
專屬貨客經理店

政記輪船行輪

○開往汕頭香港廣東
同利號 十月廿九日
順利號 十月廿八日
○開往香港廣東
有利號 十一月一日
公利號 十月卅日
○開往芝罘
永利號 十月廿九日
大連市監部通卅九番地

電話 五六六 四六二 二番

惠通行輪船行輪

○開往安東
連勝號 十一月一日
○開往安東
利通號 十一月二日
○開往芝罘威海仁川
福壽號 十月卅一日
興國 十一月三日
○開往門司
電話三八五一 六一一八番

小兒科專門 池田醫院

大連市西通四五　電話六三六五番

株式會社 大連機械製作所

製品要目：鐵橋、鐵道、鐵桁、鐵骨、家屋、豆油、容器、暖爐類；汽罐、汽機、烟突、各種機械類設計製造、据付、管、鐵目、鑄鋼、鑄鐵並鍍金鐵物、鋼酸水素瓦斯；鐵道車輛、鐵道線路附屬品及信號裝置類

本店 大連市沙河口台山町　電話代表番號共通一五一九番 夜間及長距離一五一九三番

分工場並支店 奉天西塔大街三丁目 電話二〇三番

齒科 早川醫院

院長 早川高志
大連市西通九十三番地
電話 三九七一番

王仁眼科專門醫院

地點……大連市西通六十四番地
院長 王仁
（常盤橋西廣場電車中間）
電話 六七五二番

內科 嶋根醫院

電話八三四三番
電氣遊園前連鎖商店西側

康阜爾萌

全世界未見類例之
生殖器障害
神經衰弱之
特效藥
專賣特准

人生以何物爲幸福非位高官貴之故也非財多家富之故也以健康爲幸福世間擁有鉅萬財產富比王者然因身體虛弱不能享受人生無上之幸福夫婦和合之愛漸衰而起家庭之風波者不乏其人如欲享人生之眞幸福者務須保持身體之健康而得天賦之快樂永不失閨中之歡是爲緊要若夫靈藥康阜爾萌係據最近進步之阜爾萌學說以特殊方法抽出各臟器阜爾萌用之製成含有阜爾萌之最適量醫藥學界諸博士均經試驗皆稱揚其功效之絕大歐美醫藥界推獎不措之高貴藥本藥有粉片液三種醫師便用注射液一般人可用片或粉藥其用量適宜其功效卓著凡生殖器發育不完全生殖機能障碍、性的神經衰弱等常覺不滿自增懊惱者服之即得康復精力壯盛前後判如兩人自恨服用本藥之晚凡願享人生之眞幸福者無論身體之健不健請速服本藥勿疑勿誤

【文獻說明書送呈】

【適應症】（男用・婦用共）

生殖器發育不全
生殖器之發育不良、二次的性徵發現不全、不毛症、不姙症、無月經

生殖器機能障害
早漏、夢精、遺精、陰萎、勃起力減退快感不良、不感症、膣痙攣等之疾患

性的神經衰弱
頭痛、頭重、不眠、記憶力、思考力判斷力等減退、憂心瘋、四肢及腰部之厥冷等之疾患

【包裝價格】（男用・婦用共）

注射液	一管二cc五管入	金五、〇〇
	同上一〇管入	金九、五〇
藥片	六〇錠入	金二、五〇
	一八〇錠入	金七、〇〇
藥粉	三〇瓦入	金三、二〇
病院用	注射液 五〇管入・一〇〇管入	
	粉末 一〇〇瓦入・二五〇瓦入	

男女用用

製造元 國際何爾猛研究所
大連市浪速町一四七
總發售處 寶藥會社

特約店所在地
大連、旅順、金州、皮口、瓦房店、營口、海城、鞍山、遼陽、奉天、撫順、安東縣、鐵嶺、開原、四平街、昌圖、公主嶺、長春、吉林、哈爾濱、齊齊哈爾
其他各埠著名各藥店全有代售